新京日日新聞
夕刊
九月十一日
本紙定價 一部五錢 一ケ月壹圓 郵税一ケ月拾五錢
廣告料金 普通一行 壹圓五拾錢 特別一行 貳圓五拾錢
發行所 新京永樂町四ノ一 新京日日新聞社
電話 編輯局專用 ③三二〇五 營業局專用 ③三二〇五
發行人 十河榮忠
編輯人 松本豐勇
印刷人 水越内之介

床板材 ベニヤ板 樣甲板 吉川商會 新京老松町七 電二九一三番

非常時局對應の 協和會全聯開幕
植田名譽顧問重要訓詞

滿洲國に於ける唯一の民意上達會議たる協和會康德四年全國聯合協議會は十一日午前九時國務院講堂に於て開會の幕を切つて落した、支那事變の重大化、治外法權撤廢準備など内外諸政情の緊迫を

遺憾 なく反映して朝來全國代表は續々と會場に詰かけ、欠席者僅かに四名、百六十九名の地方代表出席、議場正面一段高所に政府各部大臣、張侍從武官を初め各參議着席し、協和會中央各委員、政府關係者堂を埋めて緊張裡に定刻九時振鈴と共に有馬書記長開會を宣し滿洲國軍軍樂隊の伴奏裡に滿洲國々歌を合唱、次で張會長の訓示が行はれ同九時十五分名譽顧問植田軍司令官は端然たる姿を以て別項の如き訓示をなした、續いて甘粕總務部長の會務報告の後、全國各代表の指名點呼が行はれ、これ等代表の發議により正副議長の推薦を本部長に一任、よつて于本部長は議長に張燕卿氏を、副議長に徐景明(濱江省代表)および渡邊德軍(奉天省代表)の兩氏を推し、滿場拍手裡に三氏それぞれ議長席副議長席に着席、議長張燕卿氏は一同に對し挨拶をなし、議長指名によつて各種委員會が設置された、すなはち、宣誓文起草委員會の

議長 には劉瑞麟(熱河省代表)副委員長には藤平泰一(安東省代表)ほか八名、議案整理委員會委員長には王玉堂(龍江省代表)ほか十四名、中央本部諮問事項審議委員會委員長には朱丹(錦州省代表)ほか十一名を選出、ついで甘粕總務部長より前年度全國協議會決議事項處理經過報告あつて後別項の如く星野總務長官ならびに竹内内務局監理處長より施政方針に關する說明が行はれ、午前中の日程を了し全地方代表は午後零時十分國務院を出發し宮内府に向ひ同五十分皇帝陛下に拜謁を賜つた

午後 は一時半より再開し政府各機關の施政方針說明に移つた(寫眞は會場と植田名譽顧問の訓詞)

植田名譽顧問訓詞

康德四年度全國聯合協議會開催に方り親しく諸子の壯容に接するを得たるは本職の寔に欣快とする所なり惟ふに本會は既に過去五年の實績に徵しその擔ふべき所內外に瞭かとなり、近時會勢頓に振ひ、會員の資質益々向上し、政府の施政と相俟ち民心を道義に興し、協和の實政を普及しつゝあるは慶賀に堪へざる所にして、之一に諸子が能く詔書の旨を奉體し誠實力行して倦まざるの結果たらずんば非ず、爰にその勞を多とす

然れども現下內外の時局は極めて多事多端にして愈よ建國精神を宣揚し、民族協和を顯現するの要極めて緊切なるものあり、會員諸子の奮起を要するもの尠しとせず、協和會の擔ふべき所に關しては客歳既に本職より之を宣明開示したる所なるも、高德なる理想の達成は實に卑近なる實踐の累積に繫ることを銘肝し正しき民意を反映するに遺算なからしむると共に具に政教を翼け、各民族を共榮に安んじ國基を培ひ、益々日滿兩國精神一體の關繫を鞏固ならしめ、萬邦をして自らその化を享くるに至らしむるのみならず、特に日滿支三國提携協和の礎石たらしめんことを望む

右訓詞を與ふ

康德四年九月十一日

名譽顧問 植田謙吉

張國務總理訓詞

今や東亞の時局は稀有の難關に逢着してゐるわが當局は現下の時局に關し累次全國民に指示せる所あり、右は各位既に充分體得せられをる所なるが、余はこの機會において更に直接所懷の一端を各位に披瀝致したし、抑々今次の支那事變は畢竟するに南京政府が愚劣にも自己打算の小見より反滿抗日を煽動せる結果に外ならないが、その裏面に共產主義者の恐るべき陰謀の潛在しをることを見逃し得ないのである、支那事變發生以後北支或は上海等に演ぜられたる幾多の非人道極まる民國軍の暴虐行爲は東洋古來の道德を蹂躙し實に全東亞民族の光輝ある歷史に一大汚辱を加へたるものであるが、蓋し斯の如き行爲は共產主義者の常套手段たるに過ぎざるものである、赤化の禍害については今更絮說の必要はないが彼等共產主義者は今や全世界の攻擊下に進退兩難に陷り最後の手段として時と所を選ばず、人類社會の攪亂に狂奔しつゝあるものである

盟邦日本は一意東亞の安定をはかり東洋道德を復興し、以て道義社會の建設のために邁進しつゝあることは、わが滿洲帝國に對するその實績に徵して既に各位の熟知せらるゝ所である正義と力とは必ず最後の勝利を齎す既に日本軍の向ふ所敵無く、殘虐なる中國軍隊と赤匪とは續々潰滅せられつゝあり、更に南京政府の最も賴とする列國も事變發生當初においては多少の經緯ありたるもその後民國軍の非人道行爲に對て憤慨し居れる有樣にて、獨りソ聯政府が南京政府に好意を表すと雖も國際的孤立にあるソ聯の實力の如き意に介するに足らざるものである

叙上の如く時局は極めて多難なりと雖著々その到達すべき所に到達しつゝあり、玆に日滿支の眞の提携成つて東亞の平和を謳歌する日も程近きにあるのである、元よりわが帝國は日滿一體不可分の關係より盟邦日本に對し絕對的協援助を用意してはゐるが、日本政府は既に亘數を準備して今次事變の徹底的解決を斷乎として決意しをり、帝國政府としては將に國力發展期にある今日においては只管國力の充實と民生の厚植のため既定の第二期產業開發計畫の完成と、併せて國內民族の團結の鞏化に專念する方針である

第三國はこの機に乘じ流言蜚語を放ちて消息に疎きわが地方民心を惑亂し、國內治安の擾亂を企つるが如きことあるべきも、各位は自ら事態を適確に認識し、政府の處置と盟邦日本の實力に信倚して全國民をしてこの機を利して一層わが崇高なる建國精神を認識せしめ民族の團結を鞏固にし國力の飛躍をはかり苟も地方民心をして不安動搖せしむるが如き事斷じてあるを許さず此の重大時局に際し全國聯合協議會開催せられ政府の意のあるところを全國民に知らしめ亦全國民の總意を政府に上達して宣德達情の實を擧ぐるを得るは絕好の機會にして各位の奮鬪を切望するものである會務遂行に關しては各位自ら準備せらるゝに從ひ會期中充分意を盡して努力せられんことを附言す

康德四年九月十一日

滿洲帝國協和會 會長 張景惠

國際聯盟に訴へた 支那の第二次泣き言
相も變らず日本を誣ゆ
聯盟提訴の聲明要旨

【上海十一日發國通】八月卅日支那が聯盟に提訴した第一次聲明は蘆溝橋事件より八月十三日に至る上海戰の戰鬪勃發直後までの經過を述べたものである、同聲明書要旨左の如し

蘆溝橋事件および日本の軍事行動による危機の結果と戰鬪の擴大は正規の外交手段による解決を日本が拒否したことによるものでために支那の平和的努力は失敗に歸し日本陸戰隊によつて上海における武力の衝突が促進され戰鬪の場所より遠距離にある都市が日本の爆擊の犧牲となつた、これ等支那における日本の軍事行動はその大陸計畫を遂行せんとするものにして純然たる侵略行爲に外ならず、支那は自己防衛、國家生存の權利を行使するあらゆる手段が失敗に歸した結果、やむなく武力に訴ふるを得ざるに至つたもので、右の如き日本の國際聯盟規約の根本的法則、ベリー平和條約および九ケ國條約を侵害した事實に對し聯盟の注意を喚起するものである

【上海十一日發國通】第二次聲明書は第一次聲明の補足的なもので、八月十三日來九月十日までの事態を述べてゐる、要旨左通り

八月末以後日本の侵略行動はます／＼强化し既に支那海岸に對し支那船舶の封鎖を宣言、加ふるに日本飛行機はしば／＼赤十字病院車および非戰鬪員を無差別に爆擊文化的施設を破壞する等の非人道的行爲は特別の注意が喚起さるべきであつて、日本は支那の政體を破壞し、支那の文明を一掃する目的をもつて支那全土に對しその侵略的行動をます／＼擴大せんとしてゐる

全支最高政府會議 首席以下決定

【上海十日發國通】全支最高政府會議法によれば同會議の委員定員は十二名で、蔣介石を首席、汪精衛を副首席、張群を秘書長とするもので、その他の委員は直屬各部の主任として事務責任をとることゝなつたが、各部の種別およびその主任は左の通り決定任命された

總務部主任―翁文灝、事務部主任―熊式輝、軍事部主任―黃紹雄、經濟部主任―吳鼎昌、軍需部主任―兪飛鵬、民衆訓練部主任―陳立夫、宣傳部主任―陳公博、財政部主任―孔祥熙(歸國まで吳鼎昌が兼任)

なほ宋子文は本會議の正式委員には入つてゐない

張自中罷免さる

【上海十日發國通】京滬警備司令兼上海方面軍總指揮張自中の戰績擧がらざるため蔣介石は陳誠を派遣、彼に代つて軍隊の指揮に當らしめたので張自中は腐り果て腎臟病と稱し蘇州の中德病院に入院蟄居したことが判明した

南京政府戰時軍律公布 戰意喪失に驚き

【東京國通】南京政府は八月廿四日行政院會議において戰時軍律、同施行條令を制定、即日公布實施したが、これは最近支那軍が戰意を喪失退却降服者等頻發するに鑑み俄かに制定されたもので、前線の支那將兵には却つて反感、恐怖を呼んでゐる、右軍律は十條よりなつてゐるが、法文そのものが支那軍內部の弱點を暴露してをり、通敵、反亂、上官反抗、謠言捏出、掠奪、〇〇等まで列擧し何れも死刑を規定してあるところ流石に支那式である

月浦鎭占領

【上海十日發國通】〇〇部隊天谷、淺間兩部隊は十日早朝から陸海空軍猛爆擊の掩護に月浦鎭攻略を開始、午後一時つひに占據、月浦鎭城內高く日章旗をひるがへし萬歲を三唱がした、引續き兩部隊は猛烈なる追擊に移つた

上海各所に火災

【上海十日發國通】浦東側敵砲兵陣地よりの砲擊と浦東ポイントまで進出し來つた敵の機銃射擊は約二時間以上にわたり間斷なく行はれ、砲彈は市內各所に落下、總領事館裏百老匯坊に火災起り、租界消防隊出動消火中である、砲彈はブロードウエー附近に最も激しく炸裂し、陸戰隊水兵一名負傷した

敵機虹口來襲

【上海十一日發國通】敵機は十一日午前一時十分と同卅分の兩度に亘り虹口上空に來襲爆彈數個を投下した

重傷に屈せず爆擊を敢行 歸還と同時に絕息
小杉、行本兩軍曹の最期

【〇〇十一日發國通】北支の空に活躍するわが陸軍空軍二勇士の壯烈無比の戰死公報が十日原隊に屆き將士の襟を正さしめてゐる

去る七月廿八日鹽田部隊〇機は折柄の惡天候を衝いて南苑空爆を行ひ亂射亂擊する敵彈を物ともせず次々と急降下爆擊を敢行し敵陣地に凛々とあがる黑煙に凱歌を奏して歸還の途についたが、この時小杉軍曹(廿二歲)操縱士行本軍曹(廿四歲)が射手となつて同乘の一機はダイビングの際受けた廿數發の敵彈により兩勇士とも重傷を負ひ、噴出する血は操縱席を染め萬事休すとみられたが、鐵を喰ひしばつた兩勇士はお互ひに勵まし合ひながら爆彈を敵地に悉く投下し、ふらふらする愛機を操縱して僚機に遲れながら基地に向つて飛行を續け辛くも基地飛行場に着陸した、先着の僚機將兵が「おゝ無事で歸つて來た」と喜び勇んで駈けつけてみると無事任務を果して氣がゆるんだものか小杉軍曹は操縱桿をしつかり握りつたまゝ行本軍曹は機關銃にしがみついたまゝ壯烈な戰死を遂げてゐた、僚機將兵達は思はず聲を吞み〇〇部隊長も駈けつけて等しく兩勇士の英靈に手を合せたといふ

小杉軍曹は青森縣弘前市出身少年航空兵から〇〇隊勤務となつたもの、行本軍曹は岡山縣出身である

汕頭の米領事館遂に閉鎖に決す
在留米人は九日軍艦に收容

【香港十一日發國通】福州、厦門の米國領事館は閉鎖されたが、廣東よりの消息によると汕頭領事館も閉鎖するに決した模樣である、なほ汕頭在留米國人は九日軍艦アツシユビル號に收容された

有田元外相入平

【北平十日發國通】滿洲視察中であつた有田元外相は、十日午前十時空路入平した、約十日間の豫定で平津地方を視察する

人事往來

着京

▲中村四郎氏(商業)十一日 東京帝都ホテル
▲菅野悅行氏(商業)同
▲山崎龍一氏(會社員)十日 來京ヤマトホテル
▲中村五郎氏(同)同
▲尾崎彦三郎氏(同)同
▲押鐘良藏氏(同)同
▲諸富兼四郎氏(同)同
▲黑田源次氏(奉天醫大教授)同
▲奧田讓氏(九州帝大教授)同
▲古城胤秀氏(英文滿報社長)同
▲村山釀造氏(官吏)同
▲山内彦三郎氏(牡丹江民會長)同
▲伊東祐藏氏(三菱商事)同 國都ホテル
▲荒川敏夫氏(同)同
▲宮城誠治氏(同)同
▲長田廣氏(同)同
▲桂平次郎氏(東京電氣)同
▲北林惣吉氏(ハルビンセメント)同
▲小宮能男氏(大日本ビール)同
▲堀田泰造氏(南滿興業)同
▲久芳道雄氏(滿洲鑛鋼所)同
▲菅原恒男氏(同)同
▲石田貞藏氏(大連商工會議所)同
▲井上永男氏(官吏)同 富士屋
▲安藤正生氏(同)同
▲宮下重氏(同)同
▲飯塚計作氏(滿鐵)同
▲岩本谷吉氏(東亞土木)同
▲瀨戶正氏(會社員)同
▲川崎大作氏(農業)同 蓬萊ホテル
▲川崎安松氏(土木業)同
▲仙頭久吉氏(協和會)同
▲荒川海太郎氏(官吏)同
▲東宣一氏(同)同
▲白川晋一氏(製粉業)同 國際ホテル
▲河合勝氏(滿鐵)同
▲數井一雄氏(同)同
▲中村孝愛氏(滿鐵)同
▲河瀨松三氏(官吏)同
▲佐々木與五郎氏(官吏)同 新京ホテル
▲中村實夫氏(商業)同
▲柴田稔氏(協和會)同
▲鐘ケ江照次氏(商業)同
▲桑垣巖氏(官吏)同 滿蒙旅館
▲石戶谷勵氏(同)同
▲稲島一郎氏(同)同
▲三谷清氏(吉林省次長)同

出發

▲八尋俊介氏 十日發奉天へ
▲高木佐吉氏 同
▲毛利文男氏 同
▲藤川九十九氏 同
▲中井龍太郎氏 同
▲加藤與三郎氏 同
▲渡邊右之氏 同
▲森田親三氏 同
▲宗像滲人氏 同
▲加藤助三郎氏 同
▲田中今氏 同大連へ
▲村田懿麿氏 同
▲三輪醇一郎氏 同
▲安井五郎氏 同
▲佐々木顯藏氏 同
▲山地英之助氏 同
▲永野賀成氏 同
▲日高知新氏 同
▲領家封夫氏 同
▲肱岡彥二氏 同海倫へ
▲手塚燕三氏 同佳木斯へ
▲堀江茂二郎氏 同本溪湖へ
▲柴田保市氏 同
▲佐々保雄氏 同圖們へ
▲藤飯三郎右衞門氏 同撫順へ
▲青木猶吉氏 同營口へ
▲篠原季明氏 同東京へ
▲六車修氏 同
▲安達三十四氏 同ハルビンへ
▲福地俊助氏 同
▲奏顯七氏 同
▲赤羽健次氏 同
▲幸山秀也氏 同
▲谷村精三氏 同
▲富部信平氏 同大連へ
▲村田省三氏 同
▲尾崎正治郎氏 同
▲村田昌司氏 同奉天へ
▲村瀨文雄氏 同
▲秋篠義一氏 同
▲川村廷堂氏 同
▲河野光氏 同安東へ
▲富田兼吉氏 同延吉へ
▲山口富次郎氏 同双陽へ
▲染谷保藏氏 同奉天へ

その日〳〵

□擧國一致この國にも凛然とけふ本年度の協和會全國聯合協議會開く

□上意下達、協議會の第一日は專らそのことで終る、民意は追つてつぎ〳〵に

□それにしても折角新築の協和會館が、狹隘會館なのは殘念なこと

□秋更けて先づ學童たちの運動會相つぐ、"大人のスポーツ界も用意怠りはない

□國民精神總動員に動員された時の大臣たちの聲、午後七時半ラヂオに聽くべし

外科 性病 皮膚泌尿
同仁醫院
醫學博士 市橋貞三
新京富士町二丁目 電③2606番

九月拾日より廿日まで愈最後の賣出し
但し賣出期間中と雖も賣切と同時閉店させて頂きます
全商品半額提供
朝日百貨店 東二條通り 電話(三)二三四二

謹告
弊店儀雜貨部廢業に付大賣出し期間中は多大の御買上を賜り有難く厚く御禮申上ます、今度愈最後の全商品半額大賣出しを致します商品は和洋雜貨を始めと致しまして、文房具、家庭用品、一切、掘出し物も相當ある事と存じますれば賣切にならぬ内お早く御出を御待ち申して居ります
店主謹告

貸店舗
全部及一部にても御相談に應じます

ケース賣物あり

謎の片割心中相手！忍込んで捕はる
昨夜公會堂の捕物

既報去る七月十九日朝曉特別市西五馬路料理店三杉樓抱酌婦貢こと諸山タケノ(二一)と寬城子郊外伊通河畔の蘆原で心中を圖り女を死に至らしめた片割れ心中の謎の人物本籍福島縣岩瀬郡白方村大字今泉百六十九番地住所不定青木祉良(三〇)は爾來捜査網をくゞつて內地に高飛びすべく新京を脫出し去る五日奉天に於て逮捕され七日奉天署より新京に護送中四平街驛に於て逃走しその不敵な行動に事件を益々獵奇化せしめてゐたが、十日午後十時頃大膽にも再び新京に舞戻り一働きせんとして公會堂に侵入したところを悪運つき新京署に逮捕された

七ツ道具を整へ最後の一仕事を
青木死に遲れ後の行動

新京署では青木逮捕と共に嚴重なる取調べを開始したが彼の自白によつて左の事情が判明した

卽ち青木は情婦諸山タケノと情死を圖り人無き伊通河畔蘆原におびき出し女の服毒後小刀を以て胸部を一突きに刺し死に至らしめ彼も死を決して小刀を胸部にあて幅約七分を切つたが死に遲れた手に刃は突き切れず女の死骸を前に良心の苛責から二日二晩を明した、その間當局の檢證も見屆け內地に高飛びを決心し當局の捜査網を巧妙に潛つて附屬地に潛入し城內よりボート『ペンチ、海軍ナイフ、豆電灯等泥棒の七ッ道具を購入の上七月廿六日から八月下旬にかけ記念公會堂、滿鮮ビル、滿洲事情案內所滿鮮ビル等前後六件現金約六百圓其他洋服時計を竊取市內の料理店を轉々として去る五日午前八時半發列車で內地に高飛びすべく奉天迄落ちのびたが當局の手配網に逃げきれず春日町北岡洋服店內に於て奉天署員に逮捕された、續いて七日奉天署より新京へ護送の途中列車が四平街驛に停車の際隙を見て逃走を企て巧に逃れて同日奉天に飛び八日、九日兩日は市內料理店に居續け遊興したが所持金を使ひ果し再び事情知つた新京で一仕事を目論み十日午後八時四十分着はとで舞戻り大和通り飲食店四海春で腹をこしらへ豫て青陽ビルの空室にかくして置いた七ツ道具をとり出し午後七時半侵入をした尚某社の二千四百圓盜難事件其他餘罪につき嚴重取調べ中(寫眞は犯人青木祉良)

非常ベルで賊侵入を知り
武內事務員大格鬪

記念公會堂ではさきの盜難事件に備へて入口扉に盜難避け非常ベルを裝置してありけたまゝしく鳴るベルに『いざござんなれ』と折柄居合せた事務員武內藤吉氏(三〇)唐松淳時氏(四三)らの夫妻四人と滿人ボーイが發見取押へんとすると青木は『俺は大興公司集金人でほんの出來心からつまらぬことをやつたがどうか許してくれ』と從順に謝つたが警察へ電話との聲を聞き急に態度を變へ逃走を企てんとしたためこゝに大格鬪となつたが急報により駈けつけた新京署岩田、財前兩刑事と前記武內、唐松兩氏夫妻らの協力により漸く逮捕したものである

寫眞は上から殊勳の(武內藤吉氏)(妻女邦さん)(唐松淳時氏)

犯人逮捕の殊勳者
署長が表彰

謎の人物青木祉良を取押へた殊勳者新京記念公會堂事務員武內藤吉、唐松淳時兩氏夫妻及び新京署岩田、財前兩刑事に對し藤島新京署長は各々金一封を贈りその功をねぎらつたが、武內藤吉氏は青木逮捕の格鬪狀況につき左の如く語つた

七月七日の盜難事件以來眞殿書記長以下全員で是非犯人を逮捕しやうと入口扉には盜難避け非常ベルを備へ張り切つてゐましたところ偶々昨夜十日賊が侵入したので私等夫婦と唐松君夫妻に滿人ボーイ五人が公會堂東側の盜難のあつた同じ室に馳けつけましたところ、立派な身なりの紳士風の男が居ましたので、追窮しましたところ、「大興公司の集金人でほんの出來心であつたから許せ」とおとなしい態度に出ましたが、早く警察に知らせるやうボーイに命じましたところ、にはかに態度を代へ必死に暴れ出しましたので大格鬪となりました、私の妻は女學校時代校長から「男子に襲はれた時は急所をつかめ」と敎へられたことを思ひ出し犯人の急所をつかみましたため大分弱つてゐた樣でしたが相手は必死であり四人の力では及ばぬ程でしたがその內警察の方が來られて取押へることが出來ましたそのため唐松君は犯人の爪め乳を喰ひちぎられる程かみつかれ可なりの傷を受けた女も足部に打撲傷を受けたやうな仕末でなかなか手强い奴でした

支那事變の記錄班規程
滿鐵で制定

滿鐵では支那事變勃發に伴ひ支那事變記錄班規程を制定し九月一日より施行の旨九日附社報を以つて發表した規程は五條よりなる、すなはち

▲第一條總裁室に臨時に支那事變記錄班を置く

▲第二條支那事變記錄班は左の事項を掌る(一)會社の支那事變關係記錄の蒐集編纂

▲第三條支那事變記錄班に班長及幹事を置く

▲第四條班長は班務を統轄す

▲第五條幹事は班長を輔佐し班務を處理す

右規程制定と共に左の人事を發表した

總裁室文書課長參事　佐藤晴雄
支那事變記錄班長兼務を命す

總裁室弘報課副參事　北川勝夫
總裁室事變記錄班幹事兼務を命す

總裁室人事課副參事　川井正久

總裁室職員　山口四郎
記錄班勤務を命す

總裁室弘報課職員　永迫正男
總裁室事變記錄班兼務を命す

(九月九日)

二百廿日
滿洲北鮮は平穩
四國、中國は颱風被害

農家の厄日二百十日は至極平穩に過ぎ豐年萬作を思はせたが第二の厄日二百二十日に到り俄然二十米餘の颱風が內地の穀倉地帶四國を中心に中國近畿地方を吹きまくり稻作を始め相當甚大なる被害を及ぼした模樣である

卽ち十一日午前六時滿洲國中央觀象台の觀測によれば九日午前石垣島南方二十度附近にあつた低氣壓は北東に進むに從ひ次第に發達し十一日午前には遂に颱風となりその中心は四國にあつて風速二十米を示し目下北東乃至北々東に進行中である從つて前面九州、中國、四國、近畿、本州、奧羽にかけ一般に雨、北海道は曇り後雨台灣沖繩方面は快晴である

なほ朝鮮は釜山木浦以北は快晴、滿洲一帶は殆んど晴れでさのみ影響はない模樣である

秋、初の運動會
時局を織り込んで
けふ室町、八島、三笠校で盛會

照らず、降らずの絶好のスポーツ日和に惠まれて秋の運動會のトップを切つたけふ室町八島、三笠三小學校及び公學校の秋季大運動會はそれぞれ午前八時半から催された

萬國旗を綾っした校庭には早くから紅、白の鉢卷きの子供に引かれて辨當を携げたお母さん方が校庭へ校庭へと集り、定刻とゝもに校旗入場、國旗掲揚式(國歌合唱)皇居遙拜、優勝旗優勝盃優勝楯などの返還式が嚴かに行はれ校歌合唱、次いで競技に這入つたが紅白に陣取つた兒童たちは『赤勝つやうに』『白勝やうに』と聲援を送り、ピストルの合圖も勇ましくプログラムは進み時局柄非常時に相應しい郷子の兵隊さん(幼稚園)城攻め合戰(五、六年)や室町小學校では青年女子部の赤十字競走、あるひは三四年の少年義勇軍、騎馬戰、棒倒など非常時色たつぷりの競技が多數織込まれてゐるのも面白い、やがてお母さん方の運んだお辨當に舌鼓みを打つて午後の競技になれば土曜で子供の運動會に集りお父さん方も增して父兄は增し午後四時盛會裡に無事終了した(寫眞は八島校で)

蠅の買上げ打切り
次は鼠を

首都警察廳では八月中旬蠅、南京虫の買上を發表してより約一ケ月明十二日をもつて一且打ち切ることとなつた買上成績は十一日迄のところ南京虫一萬匹、蠅五十萬匹で些か時季遲れのためあまり香ばしい成績ではなかつたが、これを新京市の人口と比較してみると一人當り一匹半の割合となつてゐる、尙公衆衛生の萬全を期すため清潔檢査と併行して近々中にベスト豫防の見地より鼠の買上をなすこととなつた、價格は一匹二錢、更に一般市民には半强制的にベスト豫防注射をなすこととなつてゐる

新築開店に魁けて！

皆樣の御引立に依り愈々近日開店の運びと相成りました何卒御期待の程を……

全滿第一　新京　宝山百貨店

南湖土地拂下

國都建設局ではかねて風光明媚な南湖を中心として周圍三里餘の一帶に一大歡樂境の建設を計畫鋭意研究を進めて來たが、この程大體一段落をみたので十一月より一帶の土地拂下げをなすこととなつた

德島縣人懇親會

新京德島縣人會に於ては同會顧問辻轉作閣下及麻植郡鴨島筒井製糸株式會社々長筒井直太郎兩氏の歡迎會を兼ね秋季懇親會を來る九月十八日午後六時より賓宴樓に於て實施するにつき出席希望者は(會員未加入者共)副會長新京特別市通化路一〇六號加藤輝一宛電二―四三一一の七三番へ至急申込まれると共に會費二圓當日持參せられたしと

電々殉職社員遺骨

電々殉職社員故守留加太郎氏栗和義和氏の兩遺骨は十一日午前十時發はとで廣瀨電々總裁以下各理事、社員、國防婦人會電々分會その他多數市民に送られて淋しく故國へ無口の凱旋の途についた

國都グリル　中央通り

國都グリルでは今般食堂の一部を改造したが洋食を日本人の嗜好にしつくりと合ふ獨特の料理法で調理して食通の批判を乞ふ事になつた、主材たる牛肉は靑島肉を精選したもので豐富なる材料と優秀なる調理法で顧客を喜ばしてゐる尙同店では十日より銀鍋おでんも開始した

滿鐵辭令

新京靑年學校敎諭　酒井利雄
願に依り本職を免ず
(八月三十日)

(總領事館辭令)
長崎縣公立小學校訓導　明石クニ
新京櫻木尋常小學校訓導に任ず

阿部署長離京

阿部沙河口署長は十日午後九時五十分發列車で歸任した

寺院と敎會

▲基督敎會一、花の日の禮拜(日曜學校、聖書學校)午前九時一、朝の禮拜午前十時一說敎石川牧師一、夕拜午後八時一、說敎石川牧師▲メソヂスト敎會一、日曜學校午前九時一、聖日禮拜午前十時一、說敎伊藤牧師聖式公主嶺敎會に於て▲日の出を拜する會、新京の日の出時刻六時十三分西公園誌忠碑前にて市民早起會行事右終つて忠靈塔參拜

あす(九月十二日)

▲軍用通信鳩育成所落成式午前九時、寬城子驛西側▲白菊、櫻木、順天、普通各校運動會▲軟式庭球選手權大會、午前九時、西公園コート▲本社主催準硬式野球大會、入場式午前十一時半、內田洋行對保稅俱樂部、午後零時金融合作社對警務司午後三時、西公園球場▲軍用犬資格登錄、正午、軍用犬協會支部▲秋季淸潔檢査、新發屯派出所管內(興安大路並長春大路以南)

今晩の主なる演藝放送

▲七・三〇國民精神總動員大演說會(東京)▲八・三〇お祖父さんの軍用鞄を開けたら「從軍手帳外四題」(東京)▲九・〇〇史歌組曲「日本英雄譜」(東京)奧田良三外

愈あす　本社主催第一回準硬式野球

本社主催運動具店三協後援第一回硬球野球大會はファン待望裡に愈よ十二日開幕されるが未だ滿洲に見ぬ準硬球が興味をひき人氣を呼んで居る、十二日は午前十一時半より西公園球場に於て盛大な入場式を行ひ正午より內山洋行對保稅俱樂部の第一戰をトップに熱戰の火蓋が切られる

入場式順序

一、選手役員入場(午前十一時半)
一、國旗掲揚
一、開會の挨拶
一、選手役員退場
一、始球式(正午)
一、試合開始

市公署員ハイキング

特別市公署では九月十二日(日曜日)秋晴の一日、活動の一ときをさいて上は課長級からタイピストに至る迄約六十名ばかり打ち揃つて下九台の溫泉場へハイキングに出掛けることになつてゐる

先づ午前十時三十五分新京驛を出發、同十一時四十三分下九台驛着の後溫泉に入りたいものは溫泉に、山野をかけたいものは山野に、一同思ひ〳〵の行樂に日頃の繁忙を忘れて開放された數時間を過し夕食は大衆休息所にて成吉斯汗なべの馳走に舌づゝみを打ち午後六時三十八分下九台を出發歸途につき同七時三十五分新京驛到着といふ寸法で觀光協會細川氏が案內役に當る

李文炳司令官

新京區警備司令官李文炳氏は十日午後八時四十分着列車で吉林から歸京した

井上警務課長

關東州廳警務課長井之上理吉警視は十一日午前八時十分着列車で來京した

六十四組の庭球
あす第一回選手權大會

非常時下、秋空に靡ゆる日滿兩國旗の下に六十四組の國都庭球選手を網羅して愈々明十二日(日)午前九時より西公園球場に於て滿洲國體育聯盟及新京體聯の後援で、聯盟第一回の選手權大會を催す筈でこれが開催に先ち各チーム代表者の來會を得九日市公署で抽籤を行つた結果は次の如くである

東軍

番號	組	所屬
1	工藤、井崎	明星
2	武井、佐藤	電業
3	劉、石	總務廳
4	黑澤、中澤	滿鐵
5	原、野本	明星
6	木多、揚村	電々
7	西岡、林	興銀
8	和田、福島	經濟
9	大橋、梅澤	市公署
10	山口、伊藤	警察
11	安原、中村	明星
12	上本、松村	電々
13	小島、川村	興銀
14	石戶、小笹	經濟
15	吉岡、森	滿鐵
16	藤澤、梅原	水電
17	加藤、中村	滿鐵
18	大石、富永	興銀
19	原田、片倉	電々
20	西川、枝村	滿鐵
21	阿部、中村	明星
22	野口、金	經濟
23	近藤、井手	警察
24	和田、宮內	關東局
25	菰原、溝部	電々
26	藤原、南	電業

西軍

番號	組	所屬
27	神岡、三雲	滿鐵
28	吉田、西崎	興銀
29	草部、李	興銀
30	長島、本多	明星
31	田中、五島	參議府
32	長興、平野	明星
33	引田、谷岡	電々
34	渡邊、竹下	經濟
35	松尾、山田	電業
36	劉、原	總務廳
37	貞永、中西	興銀
38	櫻庭、立足	明星
39	武田、山崎	電業
40	太田、後藤	滿鐵
41	一松、中村	滿鐵
42	中村、太田	警察
43	矢原、中井	電々
44	高橋、吉田	關東局
45	太田、中川	興銀
46	林、岡田	經濟
47	杉森、周川	市公署
48	阿久津、君島	滿鐵
49	尾形、尾根山	電業
50	藤野、平田	警察
51	田口、岩野	興安局
52	美山、山崎	水電
53	諏訪、佐藤	電々
54	菖蒲、森谷	明星
55	足立、泉	滿鐵
56	明、木村	滿鐵
57	海江田、谷川	明星
58	荒木、梶原	電々
59	今野、大澤	戶田組
60	東、土橋	市公署
61	管田、高柳	明星
62	原田、奧田	經濟
63	柳原、進堂	內務局
69	向井、李	興銀

第一コートNO.1—NO.20.第二コート、NO.21—NO.44第三コート、NO.45—NO.64

〓戰評〓 秋季競馬のそれではないが、兩者に分かたれた各選手が別表の如く第一から三コートにて熱戰苦鬪の結果どの組が準優勝乃至は優勝戰までこぎつけるか、最初抽籤に當つて衆目の感ずる所比較的强いと思ふ組を八組シードしたが結果から言へば此の八組が何れも肩をならべて優勝戰場に躍進して來なくてはならぬ筈ではあるが、試合は左樣には運ばれない所に一般ファンは競馬以上に興味を唆る。

◎東軍戰評 假りに東軍として酷評を試みると、引田、緒方、向井組の優勝戰とならうが、仲々豫想は必ずしも左樣に運ばない。阿久津(滿鐵)藤野(警察)菖蒲(郵局)太田(興銀)組等々後方に控へ時によつては大穴を出しそうな形勢を示してゐる。殊にコートにて所謂試合の手合せを餘り多くやらぬ所に興味は注がれて案外な組が豫想を裏切る時が多いやうだ。此の見地からすれば向井、引田、尾形組等大いに細心の注意を拂ふべきであらう、番狂はせを演ずるあたりが、警察の藤野組あるのではあるまいかと思はれる他面菖蒲組と雖も過日の關東局管下の對抗試合時に於て新京を代表し優勝戰までこぎつけた組である。かくて優勝候補は本來ならば向井組?屋形、引田の順であらうが以上の意味に於て引田組を一にして次が向井、屋形、藤野、阿久津、菖蒲、松尾、太田組の順位として置こう

◎西軍戰評 工藤、井崎組に對するに藤澤組を以てしてどうなるか、藤澤に言はしむると、工藤の當りに出ぬ中に前衛を極度に脅威してやつつけると言ふであらう、工藤の戰法では前衛揃ひの藤澤組は井崎前衛をネットにつけ、敵のショート或は敵の前衛を都度拔けば問題になるまい前衛オーバーは工藤組の持つ勝負の鍵であらう、長興組加藤組の試合はどの點か、見ても一長一短で加藤後衛の前衛に中村あり、長興後衛の前衛に平野あり、要は後衛の打球如何に勝負は決するが四分六と見て置けば大した差はなからう、更に眼を轉じて見ると、本多、安原、上本等々あり容易に樂觀を許さぬ狀態にあるが工藤組を一にして次が藤澤、長興、本田、安原、加藤の順位と見れば大したこともなからう、併して最後の優勝戰は東西兩軍より出た優勝組の一戰となる譯であるが、東軍から向井組が出るとすれば西軍から工藤組が順當で結果は多少向井組に勝味があるやうに見へるが、試合度量に惠まれてある工藤として戰法を其都度變更してかゝるであらうから何んとも順位決し難き此一戰ばかりはファン選手共に片唾を飮むことであらう

明澄の秋に颯爽！
金風をきるスマートな帽子新着

國産ウール　3圓00より
輸入ウアー　13圓00位より
一階洋品部
三中井　電2-2811

連日滿員御禮
明日限り　日延なし
新道大會
まづるか
日支ニュース
日曜は長春座へ
長春座

ノビノビと心の憂さを彈にこめ
帝キネ裏通り　射的　美遊喜

讓店
目下盛業中の飲食店歸國の爲め至急格安に讓りたし
○○○　姓名在社

四男義道儀豫而病氣の處養生不相叶昨十日死去致候間此段謹告仕候
追而葬儀は明十二日午後三時神式に依り自宅に於て相營可申候
昭和十二年九月十一日
父　泊喜盛
親戚總代　吉村義盛
友人總代　蓼優美

解雇廣告
外交員　飛松善男　三十四才
右の者不都合の廉に依り去る七月十五日解雇致候間爾今當社と關係無之右謹告仕候
新京豐樂路四一二　エスヤ洋服店

本年上出來
◎新白米賣出し
多少に不拘御用命下さい迅速に配達致します
電話③六四六四番
野瀨米店　朝日通領事館前

キングは日本で一番信用ある大雜誌

支那語通譯募集
一、採用人員　今次事變の爲約五十名
二、志願資格　前回受驗せざる滿二十一才以上滿四十五才以下の內地人にして滿鐵三等程度以上の能力を有し身體强健なる者
三、試驗科目　會話、聽方、試問
四、試驗日時場所
九月十三日午前九時より正午迄　新京關東軍酒保
九月十四日午前九時より正午迄　ハルビン安井部隊本部
九月十五日午前九時より正午迄　奉天岩松部隊本部
九月十六日午前九時より正午迄　安東警察署
五、志願者は試驗當日自筆の履歷書、所轄警察署長の身元證明書及び健康診斷書各一通持參のこと
六、採否及出發日時其他は試驗終了後指示す
七、受驗の爲の旅費は自辨とす
關東軍司令部

巡廻雜誌
十月號直ちに配本
一ケ月一圓で新刊雜誌が六冊讀めます
祝町二丁目十八　現代社

タイムサービス
▲特別奉仕▼
午前十一時より午後三時まで
ライスカレー　貳拾五錢
吉野町二丁目
第二　日本橋藥房
東二條通り　中日本橋藥房　通　銀座新道
電話(三)三四四二番

南風の丘
――お粗末な作品――
LCP 映畫

◇…丘の上にあるさゝやかな村、小さい教會があつて其處に歌の上手な美しい娘（江戸川蘭子）が働いてゐる、娘と相愛の仲にある男（高田稔）は信用組合に勤めてゐるが、此の男には金庫破りの前科があるので、これが露顯を怖れて娘との結婚を躊躇してゐる。昔の仲間が現はれたり、教會の寄附金が盗難にあつたり、最後に新しく信用組合が買入れた金庫の中に過つて子供が閉ぢ込められ、これを救出するために男は昔使ひ馴れた手で金庫を開ける、然しこのために男は村におられなくなつて去つて行くとその後を娘が追つて行く。

◇…恐らく作者は南風の吹く丘の情景とか、教會に働く娘、オルガンの音などから甘い少女趣味の感傷を樂しむ積りであつただらう、それがあればいゝのだが、これならそれで感傷の滲み出るものがあれば未だ救はれるが、これは甚だ索漠として砂を嚙むが如き畫面の連續である、松井稔の演出の粗雜さもさることながらシナリオも出鱈目である、子供を救ふべきか、前科を隱すべきか、男の苦しみなどはこの場合もつと大きく深刻なものであつたらうと思はれるのに、かういふ複雜なところはあつさり逃げてゐるし、これを描き出すための伏線が全然忘れられてある。

◇…人々は何時の間にか男に前科のあることを知つて仕舞つてゐるやうだし、金庫を暗號なしで開けたからとて村を逃げ出さねばならぬ理由も説明されてないし、寄附金の盗難はどうなつたか、其他一切合切が「モロッコ」張りの最後へ持つてゆくために御都合主義に片づけられてある。高田稔の芝居も拙劣だが江戸川蘭子も生彩がない。

◇…それから思ふに此原作は借りものであるらしい、昔アメリカもので「俠盗ヴァレンタイン」といふ名の映畫があつたが、多少の相異はあれ之と同じやうな筋で、探偵などが絡んでもつと面白いものとなつてゐたやうに記憶してゐる、借りものに良かつたためしがないのだから思ひ諦めることが出來るかも知れない、然し東寶たるものも、もつと地に根を下した仕事をして貰ひたい、濫作氣味の昨今、これなどその一列に加はる作品であらう、いゝものが出來ないのはこの企畫の下では寧ろ當然のことかも知れない。高田、江戸川の顔合せ以外に魅力なし。豐樂劇場上映中、寫眞はその一場面（N生）

琵琶と映畫の夕
愈よ今夕六時半開演

北支、上海皇軍慰問金募集のために新京琵琶研精會が滿鐵社會の後援を得てひらく「琵琶と映畫の夕」は愈よ今夜六時半より西廣場倶樂部において華々しく行はれるが、既報プログラムの如く在京各流琵琶教師を總動員した空前の大演奏會として盛況が豫想され、入場料は一般三十錢、現役軍人は特別無料、入場者には關東軍々歌樂譜を配布する

大同劇團座談會

「滿洲國人とは滿洲國の演劇を」のモットーの下に□鬪の澎湃たる興望を擔つて生れた大同劇團は去る八月下旬第一回公演を開催、多大の成果を收めたが、國策演劇を速かに民衆のものとするため關係各方面の批判を仰ぐことゝなり九日午後七時より日滿軍人會館に「滿洲演劇に關する批判座談會」を開催

一、第一回公演に對する批判
一、脚本内容に關する檢討
一、滿洲演劇促進に關する具體方策
一、劇團維持に關する具體案

その他につき忌憚なき意見の交換を行ひ同十時極めて有意義に會を閉ぢたが、同劇團の眞摯な態度は次回公演に劃期的飛躍をみせるものとして各方面から期待されてゐる

松風軒天勝、京山小圓入道 合同來演

支那事變勃發以來鳴りを靜めてゐた新京興行界も全線に亘る皇軍の大勝利と初秋の好季節に大祭禮を兼ねての第一聲として浪曲大合同松風軒天勝、京山小圓入道の一行を迎へて愈よ九月十四日より二日間新京記念公會堂に浪曲公演會を開催することゝなつた

天勝孃は東都における文藝浪曲の新進にて清楚なる容姿に天性の美音、加ふるに明朗なる節調は到る所熱烈なるファンの絶讚を浴び得意の軍事浪曲は時局柄銃後婦人の叫びとして多大の支援を迎へられてゐる名華、又小圓入道は前名圓玉と名乘る初代小圓の盛時にはモタレを讀んで師を凌ぐの名調子を讚へられ死期に臨んだ小圓が二代目は圓玉にと推賞をなしたが二代目は前途ある若年の小圓大豫にと弟々子に讓つたといふ高潔藝界に稀なる人格者で師讓りの義士傳や佐倉義民傳は得意中の十八番である

尙入場料は時局に鑑み大破格の一圓均一である

ジユリアン・デユヴイヴイヱ監督
我等の仲間
二十日より 帝都キネマ

さぼてん

九日の夕刊この欄に千島の榮太郎云々とありましたのは愛千代、書きあやまりですから取消します、惡く思はんどいてや、ネ、エエダロウ、猶家にフランス人形が二つ、但しこの人形の眼は碧かありません、黒曜石のやうに美しいマツ毛が長く、豐頰、深いエクボ、大きい方は御存知の豆千代、暫く内地に歸つてゐましたがやはり新京がいゝとみえて再びやつて來ました、お土產に持つて來たのが小さいフランス人形ぢやなかつた彼女の妹、これで二つよく似て居ります、黒い瞳、長いマツ毛、豐頰、深いエクボ、豆千代を小さくしたようです、姉さんが豆千代、これ以下に小

さい名まへを何とつけてあるのかしら

雜音

豐劇の初日は順調な入り、「南風の丘」はスタアヴァリユウで呼んでゐるが、寧ろ見た目では「ワイキヤキヤの結婚」の方が喜ばれてゐるやうだ▼こゝは來る十八日から五日間を二周年記念興行として傳次郎の「南國太平記」「暗黒街の彈痕」「お孃さん」の三本立が豫定されてゐる、先づこゝの一番線としては最近の超番組である、▼デュヴイヴイヱの「巨人ゴーレム」も最近の裡に揚ることに決定したらしい、その他岸本チエーンには東和商事の出遲れた未封切作品がこの秋を自覺して一齊射撃すべく待機してゐるさうだから、これら中古作品で洋畫陣は賑はふであらう

日曜 九月十二日 舊八月八日 壬寅 先負 執 星宿

●一白の人 俄か仕立の畫策に蹉躓を生ずるに至るべし 庚と辛と壬が吉
●二黒の人 利福を生ずることあるも大望は挫ゆるが吉 乙と丙と壬が吉
●三碧の人 他の辯口に引懸りて迷惑を生ずることあり 巽と壬と癸が吉
●四綠の人 名利行はれ繁榮すべき日病厄盗難水害注意 甲と丙と壬が吉
●五黄の人 長上の助言を容れて事に當らざれば敗あり 乙と乾と癸が吉
●六白の人 勞苦を積みて永く繁榮の基を開くべき吉日 丁と坤と癸が吉
●七赤の人 多少の澁滯はあれども意に介せず進むが吉 乙と乾と壬が吉
●八白の人 機運引立たず計畫失敗に歸す普請移轉大凶 乾と壬と癸が吉
●九紫の人 人の爲め利を見る事あるも勞に乘れば後凶 甲と丁と艮が吉

新發賣 ㊉のタクモノ商品券
御贈答御見舞用に御利用下さい…… 貳圓より各種
新鮮安價の店 銀座新道 丸福果園店 電(3)六三二六

總決算!!
第五回Gメン映畫大會
1 紐育の舗道
2 闇夜の颱風
3 市街戰
本土曜・明日曜は是非……
帝都キネマ

是非御試しを
明朗な家庭は新疊から!!
技術と親切を誇る
笠井疊商會
新京特別市清和街七一三 電話②一八七三番

ダンスの殿堂
明日の日曜日 午後二時開場
全然ノーレコードです。ジャズ・タンゴ兩バンドの交互演奏・オールダンサー總出場
素晴らしい新人の入社
岩井てる子・ナンシー泉・山本あき子・並川ナナ・松岡幸子・星ゑみ・廣中朝子――乞御試踏
扇芳會館

九月十二日 日曜日
午後二時半より八時まで
新人ダンサー多數來場
十錢ダンス會
近日中にタンゴバンドとジャズバンドで有名なアコーデオンとサキソホンが登場致します
モンテカルロ

京染好季節
御案内
本年秋冬新柄見本數千柄到着
白生地別誂京染豫約
染代割引期間（九月一日より十月十五日迄）
無地染無料、形染、紋附染半額
本年流行東雲織白生地二百反限り十五圓也
外に變り生地大勉强
御電話次第染替一點でも早速參上致します
㊂ 新京吉野町銀座新道 三光京染呉服店 電話③五二六〇番

江戸料理 いよや 吉野町三丁目 電(三)三四九〇

印刷 三友社 新京永樂町三丁目廿六 電③三四三八

日本料理 花園 電(三)二一〇二

新料理 蓼之家 富士町二 電(3)二五〇七

新京見物場 性 性の百貨店 新京富士町 みくに澤横

ニューメンバー!! 美人コンクールの夕

どうぞよろしく!
秋來る! 快適なるサービス陣を整備せる當が秋陣地を突いて下さい。
●右上 千惠子 ●右下 妙子 ●中上 マダム ●左上 萬里子 ●左下 スミ子
富士町二ノ四二 電③五四二六番
近代的明朗社交場 カフェー イナリ

農業開發實施に即し 農事訓練を改革
諸施設の綜合一元的運營圖る

農業開發計畫の遂行に當り農事指導人材の養成充實は本計畫推進の最急務の一つなるに鑑み産業部では本計畫遂行に要する農事關係官吏及び農事合作社關係機關員の養成及び本計畫實施の對象となるべき一般農村中堅人物の訓練を行はんため從來の農事施設を根本的に改革して五ケ年開發實施後の新農業機構に即應せる訓練施設機關の整備を討究中であつたが、この程左の如き計畫方針を決定、來年度より實施することゝなつた、本計畫は中央、地方、各縣の三段機構をもつて夫々關係人材を養成せんとするもので

一、現産業部農林技術員養成所を改組擴大して中央機關として新京に綜合的中央農事訓練所を施設し、農畜水産高級技術員及び地方農事團體指導職員を養成す
二、各省に各農事訓練所を設置し下級組合職員及び農村における指導的人材を養成す
三、各縣公署主管の下に縣修練農場を設置し農村における中堅的營農青年の訓練指導をなす

なほ近く改組擴大される勸農模範場は右機關と綜合的に併置經營され、農事施設の一元的運營の實現を見ることになつた

△輸入 麥粉 鐵、原油、重油、揮發油

租税收入 十億圓を突破

【東京國通】大藏省では十日本年七月末現在主計簿締切に基く十一年度歳入歳出國庫現計(實質上十一年度)計算たるべき最終現計を發表したがそれによれば租税收入は同年度實行豫算額に比し八千三百七十七萬七千圓を増加して十億七百八萬圓といふ未曾有の巨額に達し、また公債金は同年度實行豫算に比し九千四百廿一萬五千圓を減少し六億九百六十二萬一千圓にとゞまつた右の如く租税收入の激増と公債發表不要額を生じたる原因は經濟界の順調による自然増收および歳出不要額に基くものであつて結局純剩餘金一千三百九十八萬九千圓を生ずることゝなつた、よつて右剩餘金は十二年度豫算實行上の歳入不足の補塡及び今後における追加豫算の財源等に使用する見込みである

興銀、支店、出張所新設

滿洲興業銀行では今回佳木斯綏化、克山に支店を、通遼に出張所を新設することになり責任者を左の如く内定した

佳木斯支店
支配人 竹田計二郎
支配人代理 太田行雄
綏化支店
支配人(兼) 木原猛良
支配人代理 宮原常好
克山支店
支配人 坂本列備
支配人代理 芹澤善一
四平街支店通遼出張所
支配人代理 小田井倍尾

なほこれに伴ふ人事異動はつぎの通り發表された

業務課勤務 網田權吉
哈爾濱石頭道街支店支配人代理を命ず
小西關支店勤務 谷村正嗣
龍井支店支配人代理を命ず
奉天支店勤務 多久島米吉
大連伊勢町支店支配人代理を命ず
小西關支店勤務 川畑義信
安東興隆街支店支配人代理を命ず
南廣場支店勤務 泉保藏
新京南廣場支店支配人代理を命ず
中小金融課勤務 鈴木盛
哈爾濱傅家甸支店支配人代理を命ず
浪速通支店勤務 山田義文
山城鎭支店支配人代理を命ず

滿洲計器、今後は 組合から買付
アウトサイダー排除さる

【東京國通】滿洲計器公司では從來度量衡器工業組合から製品を仰いでゐたが、最近に至つてアウトサイダーからも買付を行つてゐるので、商工省では十日工業組合代表および滿洲國政府經濟部松井權度檢定所長ならびに黒岩計器公司代表を招致して協議の結果アウトサイダーから買付を停止することに決定し、同公司と組合との間に明年四月頃約五十萬圓の買付をなす契約を締結した、なほ今後アウトサイダーが市價を攪亂する如き行爲をなす場合は商工省で强制的に工業組合の協定に從はしめる方針である

協和會全聯提出の 産業部關係議案
總數十六件、國民の要望示す

協和會本年度全國聯合協議會に提出される産業部關係の議案は次の通りである

一、滿鮮人間の小作料問題及水利問題の件
二、在滿鮮農の小作權確保の件
三、農産物の販賣統制及び農業倉庫設置の件
四、河川整理並に治水工事の件(遼河、細鱗河、呼蘭河、珠瑞河の整理、伊通河の堤防修築、拉林河の治水等を要望)
五、鐵汀沿岸適當の地に堤防修築の件
六、烏裕爾河雙陽河の治水の件
七、治水施設の件 海城、撫順、輝南、遼中等諸縣に於ける根本的治水工事實施を要望
八、産業開發の爲新河を開通し民力を恢復する件 錦州省台安縣提案
九、半島人移民に關する件
1、半島農移住民の居住制限撤廢の件
2、半島人移民地區擴大並に入植移民に對する設備改善の件
3、半島人の渡滿自由移民對策の件
十、黑河省に移民招致の件
十一、密山縣商租區域内に於ける滿人買戻し土地の排斷指定方の件
十二、現行林業法令の改正の件
1、速かに現行法令を改正し集團部落周圍十里以内の山林を民有に歸せしむること
2、現行法令改正に至る迄の臨時辦法を設け民間の困窮を救ふこと
3、現行法令改正不可能なる場合は山地租税を廢止すること
4、森林保護の目的に背馳せざる限り民生の伐採を許可し以て生活の安定を計ること
5、薪炭材伐採は許可制を廢し人民の燃料難を打開すること、同時に副業獎勵に資すること
6、集團伐採工人の入山證は各林區附近の警察に代發せしめ民便を圖ること
7、伐採期間は毎年一月一日より三月末日までとし且つ夏秋の長期並に苗木の採成は之を禁止し以て林産を保護すること等
十三、森林鐵道建設一件 穆稜以南大石頭河子一帶の木材生産地帶に鐵道又は輕便鐵道の敷設を要望
十四、龍安鐵道を安圖縣城に延長の件
十五、北安近郊に種馬場設置の件
十六、羊毛加工(ホームスパン)獎勵の件

上旬の對外貿易は 入超に逆轉す

【東京國通】大藏省發表九月上旬對外貿易概算左の如し(單位千圓)

輸出	八七、四九三
輸入	八九、一四七
合計	一八六、六四〇
入超	一、六五四
一月以降累計入超	七八六、〇五三

△主要品輸出入額
△輸出

綿織物	一六、四三八
生絲	一三、一六八
人絹織物	四、五二八
機械類	二、三〇三
罐瓶詰食料品	一、四一七
絹織物	一、六九九
メリヤス製品	一、九五五
毛織物	二、一〇三
植物油	一、六六五
陶磁器	一、九六三
鐵製品	一、一七六
綿織絲	一、六三三
玩具	一、三九六
人絹絲	一、九九一
木材	一、二八〇
製糖	一、一九二
その他	三〇、八四七
計	八三、七五四

△輸入

棉花	一八、五六九
羊毛	一、八八二
機械類	四、三六六
豆類	九八九
生ゴム	一、五六六
パルプ	二七三
木材	四、三九二
石炭	三、四八二
鋼	一、三八六
硫安	一、三九一
採油用原料	九六六
自動車及同部分品	一、〇八八
油粕	四六四
小麥	三八四
麻類	七〇四
砂糖	八七七
其他	五三、六八三
計	五六、四六二

なほ大藏省では本旬報より以降軍需要輸出入品中左記の八品目の内譯金額を中止することとなつた
△輸出 鐵、紙類、帽子、小

四大都市小賣物價 八月は保合ひ
昨年同期より五分程騰貴

關東局調査による新京、大連奉天、安東の四大都市における八月十五日現在小賣物價指數は左の如く何れも昨年同期に比して平均五分程度の騰貴を見、昭和六年十一月に比すれば三、四割の上騰を示してゐる、前月に比すれば概ね保合ひで、二、三の品目について僅かに上下してゐる

△新京 (前月を百とす)(前年同月比)(昭和六年十一月)

食料品(十種)	100.0	108.1	128.9
調味料(九種)	100.0	103.8	133.8
食料及嗜好品(八種)	100.0	99.1	133.2
衣料品(七種)	100.0	123.0	163.2
燃料(二種)	100.0	100.0	126.9
總平均(卅六種)	100.0	104.2	134.4

騰落品目(調査品目五十九種中前年に比し騰落したるものを掲ぐ)
騰貴 ナシ
低落 玉葱(六分七厘)
保合 五十八種

△大連 (前月を百とす)(前年同月を百とす)(昭和六年十一月を百とす)

食料品(十一種)	104.4	102.7	153.5
調味料(九種)	103.1	103.1	124.5
飲料及嗜好品(八種)	100.0	103.8	110.4
衣料品(七種)	99.4	128.6	140.4
燃料(二種)	100.0	100.0	115.5
總平均(卅七種)	101.4	105.5	126.3

騰貴 六種 鷄卵(一割一分九厘)梅干、白(一割)醤油、龜甲萬(一割)梅干、赤(七分一厘)白米無檢査一等(二分五厘)澤庵、滿洲物(一割三分三厘)
低落 三種 煎子(八分六厘)綿ネル(七分七厘)毛絲内地物(二分九厘)
保合 五十三種

△奉天

食料品(十種)	101.6	106.2	124.4
調味料(九種)	110.9	101.9	133.3
飲料嗜好品(八種)	100.0	101.8	131.7
衣料品(七種)	100.0	123.5	181.2
燃料(二種)	100.0	105.4	112.4
總平均(卅六種)	100.7	104.4	111.1

騰貴 五種 梅干赤(一割)同白(八分)鷄卵(七分七厘)毛絲外國物(四分二厘)白米無檢査一等(一分二厘)
低落 なし
保合 五十七種

△安東

食料品(十種)	101.5	107.3	120.1
調味料(九種)	99.4	110.3	126.7
飲料及嗜好品(八種)	100.0	101.8	110.3
衣料品(七種)	100.0	111.1	136.1
燃料(二種)	100.0	106.1	122.1
總平均(卅六種)	100.0	106.1	124.1

騰貴 六種 鷄卵(一割)白砂糖(七分一厘)石油美孚印(六分三厘)椎茸(四分三厘)白米無檢査一等(一分二厘)角砂糖
低落 一種 鹽(一割二分五厘)
保合 五十三種

硫酸製造殘糟から 製鐵法を發明
朝鮮窯業で成功す

【京城國通】硫酸製造に際し殘つた鑛石を原料として製鐵する事は世界で不可能とされてゐたが、朝鮮窯業の興南工場ではかねてこれが製鐵を技術的に又採算的に研究中であつたが、大體採算的に製鐵可能の自信を得たのでいよいよ電氣精錬機による製鐵計畫を具體化することゝなり、目下諸準備を進めてゐる、精錬所は興南に置く事となつて居り能力は銑鐵一萬噸の豫定である、なほこれに關聯して機械製作工場の建設計畫もある

鮮農收容の 農村を新安鎭に

【京城國通】北支の治安回復とともに避難半島人に安居樂業の地を與ふべく總督府では冀東地區内薊河沿岸新安鎭附近に安全農村を建設することとなり臨時議會にてこれが經費七萬圓(總督府三萬五千圓外務省三萬五千圓)の成立をみたのでいよいよ計畫具體化に乘出し、十日午前中總督府外務部長室にて松澤外務部長ならびに東拓盛方理事、佐藤金融課長等關係者協議の結果安全農村の經營の組織については追つて考究することゝして差當り資金百二十五萬圓を調達現地の土地買收に着手することに決定、近く現地に係官を派遣することゝなつた、安全農村は四千八百町歩、鮮農一千戸收容するものである

大口歡迎 滿洲屋質店 電(三)二四八〇番 祝町二丁目銀パレス向

商況欄 十二日前場

海外經濟電報

倫敦金塊	七磅〇志七片二分一
紐育金塊	三五弗〇〇
同銀塊	休會
倫敦銀塊	一九片一六分三
同先限	一九片一六分三
孟買銀塊	五一留比八分五
スチール株	九三弗〇〇
アナゴンダ株	四八弗四分三

▲市俄古小麥

九月限	一弗〇五仙四分三
十二月限	一弗〇七仙八分五
一月限	一弗〇九仙四分三

▲紐育棉花

現物	九仙二二
十月限	九仙〇三
十二月限	八仙九七
一月限	九仙〇二
三月限	九仙一二
五月限	九仙二一
七月限	九仙三〇

▲印棉

ブローチ	一八八留比
オームラ	一六九留比
ベンゴール	一四三留比

▲カルカツタ麻袋

當筋	二四留比六分七
先筋	二三留比六分一

▲外國爲替

英米爲替	四弗九四仙六分二
日米爲替	二八弗八八仙
米支爲替	三〇弗〇五仙
日英爲替	一志二片六四分一

▲阪神爲替

米支爲替	一志二片八分五
日印爲替	七七留比二分一
賣	二八弗四分三
買	二八弗六分三
賣	一志二片三〇〇
買	一志二片三分〇〇一

洋服は 丁子屋で 新京老松町 株式會社 滿洲丁子屋 洋服部 電(3)5361

各地株式市況

▲東京株式(短期)

	寄付	大引
新東	一五五、一〇	一五六、三〇
日産	六四、七〇	六五、〇〇
鐘新	三三一、三〇	三二八、五〇
滿鐵	五三、七〇	五三、〇〇
大新	七三、一〇	七三、八〇

▲大阪株式(短期)

	寄付	大引
大新	七三、六〇	七三、一〇
新東	一五五、三〇	一五七、四〇
鐘新	三二四、〇〇	三二九、四〇
日産	六四、六〇	六五、二〇
日魯	五六、〇〇	五五、四〇

▲大連株式(短期)

	寄付	大引
五品	一五、三〇	—
豆新	一八、一〇	—
東新	一三五、二〇	—
日産	六四、八〇	—
滿鐵	五三、八〇	—
同新	四一、五〇	—
鐘新	二四〇、〇〇	—
日新	四八、〇〇	—

各地商品市況

▲大阪綿糸

	寄付	大引
九月限	二三三、七〇	二三五、七〇
十月限	二三二、七〇	二三五、〇〇
十一月限	二三一、二〇	二三四、八〇
十二月限	二三〇、八〇	二三四、二〇
一月限	二三〇、一〇	二三三、四〇
二月限	二三〇、二〇	二三三、〇〇
三月限	二三〇、三〇	二三二、九〇

▲大阪棉花

	寄付	大引
當限	六〇、五〇	六〇、八〇
先限	六〇、七〇	六〇、七〇

▲大阪人絹

	寄付	大引
當限	六四、〇〇	六三、〇〇
先限	六九、三〇	六九、〇〇

▲大阪期米

	寄付	大引
當限	三三、九〇	三三、九〇
中限	三二、七〇	三二、七〇

各地特産市況

▲横濱生糸

現物	八二〇
當限	八一、二〇
先限	七七、七〇
先限	三〇、五〇 / 三〇、六〇

▲新京

大豆	物先	
九月限	六、〇〇	三、九〇車
十月限	五、六六	五、五三
十一月限	—	一、四一車
高粱		
九月限	—	—
十月限	—	—
十一月限	—	—

▲大連

	寄付	大引
豆 袋入		
九月限	六、八〇	六、八六
十月限	六、七二	六、八六
十一月限	六、七三	六、七二
十二月限	六、三三	六、三三
一月限	六、三三	六、三三
三月限	—	—
豆粕		
現物	三、一五	三、一五
九月限	三、二〇	三、二四
十月限	三、六〇	三、七〇
十一月限	三、五〇	三、七〇
十二月限	—	—
一月限	—	—
豆油		
現物	一八、三〇	一八、三〇
九月限	一八、三五	一八、三〇
十月限	一八、〇〇	一八、〇〇
十一月限	一七、八〇	一七、七〇
十二月限	—	—

滿洲國新制 度量衡器 指定販賣店 久永洋行 タイヤ街梅ケ枝町 電③三八六五番

白い天使 (八九)
(禁上演上映)
林房雄作　吉田貫里畫

復讐(二)

今自分が話さうとしてゐることは、弘子の運命に、この上なく重大な影響をもつことであるから、心をしづめて聞いてもらひたいこと。

——そんな意味のことを、ともすれば興奮して、上づりさうになる自分をおさへながら口早に話した。

弘子は、自分の眼と耳をうたがひたかつた。

——自分の眼の前で、田中の妻だと名のつてゐる女の人は、さつき田中が話した、あの華族出の手にをへない不良マダムと同じ人だらうか?

だとすれば、田中がうそをついたことになる。

この夫人の、どこに、そんな不良さがあるだらうか?…世馴れない自分ではあるが、自分にも人の好意を素直にうけさる能力があるはずだ。

自分の眼で見た、この夫人は、親切さとまじめさ、そのものだ。

この人が田中の夫人であることが、まちがひないと同樣、自分にいつてくれる言葉の一つ一つが、やさしい好意からでゝゐることもまちがひはない。

——自分は、だれを信じたらいゝのであらうか?

『あたしの口から、このやうなことを申しあげるのは、妻としても恥かしいことですが……』

と、さう前おきして、夫人は、はじめからの事情をくはしく話しはじめた。

田中清兵衛の、良人として人間として、あるまじき非行の數々!

弘子に對しても、どんなに親切さうな假面をかむつてゐるか知らないが、要するに、その非行の現れて、今度の旅行?、その罪牙をあらはす第一歩にすぎないこと。

……それから、秀夫の戀。

秀夫が、兄の清兵衛とちがつて青年らしい純情をもつて眞劍に弘子を戀してゐること。兄の惡計によつて、弘子を見失つたゝめにどんなに惱んでゐるか——それらのことについて、言葉は巧ではないが、熱意をこめて夫人は話した。

聞いてゐる弘子は、長い間の謎が一つ一つ、さけて行く氣持であつた。

はじめは、話がすべて意外なので、半信半疑であつたが、だんだん、思ひあたる節が多くなるにつれて、そんな奸計のたゞ中にゐて何も氣がつかなかつた自分のうかつにあきれ、そして、田中のあやつるまゝに、ばかな踊りを躍りそしてすつかりいゝ氣になつてゐた自分が恥かしくなつた。

さつきの自動車の中の出來事を考へると、ぞつとした。

苦もなく唇をゆるすやうなことをしてしまつた自分を、思ふぞんぶんなぐりつけたいやうな氣がした。

同時に、久しく埋もれてゐた秀夫の姿が生々とよみがへつてきた。

兄の清兵衛が、親切めいたにこやかな假面のうしろに、くものやうな奸策をひそめてじりじりと自分にせまつてきたのに反して弟の秀夫は、生一本な熱情で自分を戀しつゞけてくれたのだと思ふと、心がはれ〴〵と開いて、身内がぼつとするやうな喜びをかんじた。

『で、私が、こんなにして、あなたにお眼にかゝつたのも……つまり、妻としての責任からも、あなたが良人の非行の犧牲になることをふせぎ、そして、秀夫さんのまじめな戀心を、あなたにおつたへしたいといふ、その二つのことのほかには目的はなかつたのです』

貸家御案内
本日の空家
◇羽衣町二丁目羽衣莊家賃四七圓食事付一室・家主羽衣莊電話③二七八一
◇羽衣町二丁目羽衣莊家賃三四圓一室・家主羽衣莊
◇羽衣町二丁目羽衣莊家賃三一圓羽衣莊

電氣御相談
◎屋内電氣工事の設計監督は無料で致しますから相談所を御利用願ひます
◎御需用家單獨で會社の營業當局に依賴し難いことが御座居ます場合には御需用家の爲に御斡旋致しますから御心安く御相談下さい
◎其他廣告サインの考案設計職業用電熱の採算・家庭用電氣器具の使ひ方等に就ての御相談に應じます
電業支店 電業相談所 電話3 六五一二 二五六

長春座 八日より十二日まで 正午まで四十錢
カルツマ		2.06	6.58
支那事變ニュース		3.40	8.52
新道(前篇)	11.00	3.52	8.44
新道(後篇)	2.29	5.21	10.13 11.45
階下五十錢

帝都キネマ 電2二四〇五
風颱の夜闇		2.53	6.54
道頓堀の宵	12.0	4.0	8.05
事變ニュース		1.15	5.14 9.17
市街戰		1.25	5.2 10.5
開場日五日から九日 階下五十錢

銀座キネマ 九月より十二日まで
殺人ホテル	11.20	3.26	7.20
旅の初年人	12.33	4.33	8.30
松吉天祐	1.50	5.05	9.01 11.06
東日・大毎ニュース	3.10	7.10	
一均錢十五下階上階料場入

北沢寫眞製版所 晴町四の九 電③四一二四 凸版銅版

岸本チエーン映畫御案内 豊樂劇場 十日より14日迄
多圓次彌ふ唄		3.00	6.50
娘の キキイワ	12.10	4.00	7.50
日支滿映ニュース	1.35	5.30	9.25
兵の風南	1.55	5.50	9.45 10.47終
日曜日は十一時十分より

新京キネマ 十日より十四日まで 七十錢
記平太俠遊		1.41	6.12
人十三娘		2.14	7.05
支那事變ニュース 校學官士軍陸		3.33	8.04
那支の雲風	2.2	4.51	9.22 10.40終
階下六十錢

朝日座 11日より11日まで 階下三十錢
斷横陸大亜細亞		4	6.15
特高警察		5.12	7.42
日支ニュース 膳大山栗	12.00	4.30	9.00 10.41終

新京キネマ 近日開映 大河内伝次郎東寶入社第一回作品 南國太平記 シルバーシドニー主演 暗黒街の彈痕 豐樂劇場 片岡千恵藏主演 曠原の魂 新京キネマ

サービス係募集 二十歳前後、明朗な方 本人來談 朝日座

産科、婦人科増設 和泉醫院 産婦人科 女醫 松井艶子 花柳病科 内科 小兒科 院長 肥後弘子 入院隨時 新京ダイヤ街老松町一六 朝日通 花輪三九 電話三―五七〇九番 三―二三三九番

尺八 琴古流 井上起童 長唄 文化譜 杵家彌壽清 ●初心者歡迎懇切指導上達迅速 曙町二ノ二十三(東本願寺西) 電③五一二三

瀟洒なお座敷と居心地の好い江戸ツ子藝妓の御もてなしどうぞ御贔負に 料亭 鯉川 日本橋通三八(正金銀行横) 電③三八五〇

上水道の故障は 新京和泉町二丁目廿二 千々岩工務所 新京地方事務所水道係 市公署管轄地域(建設地域及市公署管轄地域を除く) 電(3)五九一〇・二九〇六・三六〇九番

あづまずし 食堂 出前迅速 三笠町 電(3)五七〇五番

鹿谷綜合齒科 診療時間 午前九時―午後八時 日曜祭日午後休診 急患は此の限りに非ず レントゲン科 光線療法科 口腔外科 一般齒科 祝町三丁目 吉陽ビル二階 電話(3)四八七八番

新京佃煮製造元 松濤洋行 新入荷 くさや、貝柱粕漬 燻製紅鮭 各種新佃煮 精々御用命下さい 吉野町二丁目市場前 電話(3)六四三六 四八九一番

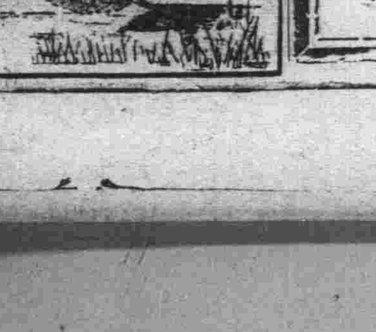

新京日日新聞
朝刊
【本紙朝夕刊十二頁】
本紙定價 一部五錢 一ケ月壹圓五拾錢
廣告料金 普通一行壹圓五拾錢 特別一行貳圓五拾錢
發行所 新京永樂町四ノ一 新京日日新聞社
電話 編輯局專用③三二〇〇 營業局專用③三二〇五
發行人 十河榮忠
編輯人 松本勇
印刷人 水越內之介

潰走する山西軍を急追して
皇軍山また山を進擊
大同の咽喉鎭宏堡に入る

【陽高十一日國通特派員發】金城鐵壁を誇つた田家灣一帶の陣地を捨てた山西軍急追の〇〇部隊は七日、八日兩日に亘つて行はれた、天鎭縣城に逃げ込んだ山西軍の一部に對し、〇〇部隊はこれを包圍し、更に平綏線に沿ふて羅文皇、燕家堡に急追、敵軍は我猛擊に堪へかね陣地を捨てゝ潰走した、皇軍は潰走する敵を追ふて山間を攀り谿谷を跋涉して急追を加へ、トラックも何も用をなさぬ山から山を一日十里餘りも突破する急追ぶりで小行李班の苦力がバタバタと倒れた程だつた、銃劍と彈藥しか携行してゐないわが軍は、倒れても手當の施しやうがなく餘りの急追に兵站班の食料輸送が杜絕し〇〇〇までの二日間は固パンと山林檎だけで飢を凌ぎ、渴すれば河水をすくつて喉をうるほしたが、十日鎭宏堡に到着、民家に一泊した、部落民は大概附近の山間に姿を隱してゐて食料としては粟と馬鈴薯だけしたか殘つてゐない、鎭宏堡は長城外壁に構築した山の頂上で大同の咽喉を扼する要衝である

敵軍潰走の因作つた 七勇士の突擊

【陽高十一日國通特派員發】田家灣一帶の山西軍を驅逐した〇〇部隊が一擧に陽高縣城を衝いたのは八日午後だ此處でも敵は頑強に抵抗してわが軍を惱ました、この陽高攻略で最も勇敢な戰鬪を展開したのは長城線張家口占領で勇名を馳せた〇〇部隊の攻擊であつて八日夜に至つて〇〇部隊砲兵の掩護射擊の威力で城壁の東方を破壞突擊路を作る事が出來たが敵はなほ內壁に據つたまゝ頑強に手榴彈をもつて抵抗して仲々寄せつけない、この時同部隊の後藤軍曹以下七名の勇士は縣城內への進入を容易にするため裝具を全部外して身軀になり、銃劍のみをもつて挺身城內に突入敵の狼狽する隙に村澤隊長指揮の下にわが軍は續々城壁を越えて突擊、幅四米の城壁に沿ひ抵抗してゐた敵も遂に潰亂、最後には民家に據つて抵抗したが、わが軍の猛攻にひとたまりもなく九日午前四時半完全にわが軍に占領されたものである

酒の司 日本晴 新京石川醸

今村特務少尉負傷

【上海十一日發國通】十一日午前十時頃〇〇陸戰部隊の今村國松特務少尉は上海東部女學校附近で敵追擊中砲彈のため腹部に名譽の負傷をした、なほ同少尉は吳市出身である

極度の紙幣拂底から
通貨危機に直面
上海のモラトリアム禍

【上海十一日發國通】上海にモラトリアム施行以來旣に一ケ月を經過したが、人爲的非常手段繼續により影響は漸く重大化し、通貨制度崩壞の兆さへ見うけられるに至つた、すなはち國民政府はモラトリアムの實施により預金の引出しに極端な制限を加へてゐるが、モラトリアムに不可缺條件たる金融疎通の途が充分でないので、市中には極度の紙幣拂底を呈してゐるところから浙江財閥の有力者間では財政部の認可を得て先頃彼等の團體たる湖社より紙幣類似の流通券を發行して盛んに流通せしめてゐる、さらに國貨製造工場聯合會、市商公會、錢業公會等においても同樣流通券の使用方を續々財政部に申請中である、今後この風潮が盛んになれば、市中には政府銀行券以外の民間製造の紙幣が流通し、幣制改革前の通貨二元時代が再現することゝなりこの結果は物價の安定を缺き財界を極度に混亂に陷らしめて、幣制改革の效果もこゝに至つて根本的に破壞されるの餘儀なきに至るであらう、しかしながら治外法權に縛られてゐる國民政府としては資金の逃避を豫防して通貨の對外價値の維持をはかるためには預金の引出しを極度に制限するのほか手段がなく、これによつて生ずる通貨終熄の對策としては、鞏貨をはじめ、ある程度の紙幣類似の流通券を認め、金融の流通を便ならしめなければならぬ現況に迫つてゐる、卽ち國民政府は各情勢の必要に應ぜんとすれば通貨の二元貨を認めざるを得ず幣制の擁護をはからんがためには二元貨を阻止せねばならず、重大なジレンマに陷つてゐるが、國民政府今回の通貨危機に直面してこれを如何に切拔けてゆくか頗る注目に値する

皇軍戰史の華・馬廠攻略
泥濘衝く惡戰苦鬪の幾日
遂に占據の緖を作る
壯烈！堀田部隊の奮戰

【天津十一日發國通】十日午前十一時二十分流河鎭を占領した意氣軒昂の沼田、永野兩部隊は赤柴部隊と連繫して馬廠河陣地に午後四時より猛攻擊を浴せかけ前進また前進、一方右翼前屯附近の一角を奪取した堀田部隊は部隊長戰死の尊い犧牲を拂ひ乍らも友軍の戰況を有利に導きそのまゝ夜に入つたが十一日午前零時半頃日のわが猛威に浮足立つた敵陣に退却の兆候を看取したわが方は時を移さず全線をあげて果敢な猛突擊を敢行午前三時遂に馬廠占領の凱歌をあげた

【天津十一日發國通】無敵皇軍は遂に馬廠河を渡つて敵の最後の據點と恃んで死守した馬廠を占領したが、行くところ勝たざるなきわが皇軍の精銳振りもさることながら、身を挺して友軍の進擊を容易ならしめ馬廠占據の緖をつくつた堀田部隊の前屯における戰鬪は戰史に燦然たる一頁を劃するものである

平地にあらざる泥沼の戰鬪、人間同士の戰鬪に非ずしてあくまでも執拗に喰ひさがる天候、地形、自然との戰鬪、文字通りの惡戰苦鬪を續けること幾日か、敢然起つた皇軍の總攻擊は待ちに待つた全將兵の血をわかし、勇壯極りなき大泥沼戰を展開したが、これより先き堀田部隊は重大任務達成のため進擊また進擊、將兵うつて一丸となり前屯北方に迫り、堅固なる陣地に據り頑強に抵抗する敵陣地に突入遂に難關馬廠を一日にしてわが手に歸せしめる因を作つた

華北自治運動 活氣加ふ

【天津十一日發國通】津浦線上の要點馬廠陷落で卄九軍平津地方攪亂の意圖を全く挫折せしむるに至りこの一戰を注視せる華北民衆の動向も極めて良好の一路を辿るべく、これを契機に華北一帶自治運動は一段と活潑に行はれるものと見られる

八達嶺隧道の 復舊成る

【天津十一日發國通】大行山脈中の第一難關と目される峻嶺八達嶺の隧道（長さ一粁）は八月廿四日敵が退却に際しこれを徹底的に破壞、地雷を埋めてゐたところわが將兵および滿鐵社員その他關係者はあらゆる困難を排し晝夜兼行作業繼續の結果、十一日未明全く復舊成り初發列車は午前七時南口驛發張家口に向つた

破竹の勢、靑縣を占領

【天津十一日發國通】駐屯軍司令部十一日午後五時五十分發表＝馬廠を奪取せる津浦線方面のわが第一線部隊は破竹の勢をもつて潰走せる敵を追擊午後三時半靑縣を占領せり

【天津十一日發國通】わが空軍部隊〇隊は午後二時すぎ馬廠上空を通過南下せるところ午後二時卅分靑縣附近において潰走しつゝある敵の大部隊を發見、直ちに機首を向け機銃掃射を行つた、敵は混亂また混亂全く收拾すべからざる狀態に陷りわが赤柴部隊はこの機に乘じさらに急追擊をなし、午後三時半遂に靑縣を占領するに至つたのである

赤柴部隊主力馬廠入城

【張官屯十一日發國通】赤柴部隊の主力は十一日午前八時廿分人和鎭に進入、更に馬廠城に入り城頭高く感激の日章旗を揭げた

更に靑縣へ

【天津十一日發國通】十一日未明津浦線の要害馬廠を占據せるわが永野、赤柴各部隊は胸に達する泥濘をものともせず十一日午後に至り相前後して劉官屯東西の線に進出、同三時卅分赤柴部隊の一部は更に長驅靑縣（馬廠南方三里）を占領した

空陸相呼應して
楊子崗北側を爆擊

【平漢線〇〇前線發國通】〇〇根據地を發したわが空軍〇〇機は、地上部隊の攻擊と呼應し楊子崗上空に飛來し、同地北側の高地の敵陣を盛んに爆擊中である

【平漢線〇〇前線發國通】〇〇にあつて久しく機の熟するを待つてゐたわが〇〇〇陣地は、十一日午後四時を期して一齊に砲門を開き楊子崗北側高地の敵に對し砲火をあびせ砲聲は大帽頂山にこだまして壯烈を極めてゐる

佐藤部隊、逆襲の敵反擊
柴北部隊、東部戰線を確保

【上海十一日發國通】十一日午後一時二十分艦隊報道班發表＝（一）十一日午前五時半頃滬江大學西北方部落附近のわが佐藤部隊陣地に對し强力なる敵の逆襲ありしも交戰約三十分にして擊退、敵は多數の死體（獨立第二十旅の襟章を附しをれり）を殘し潰走せり、わが損害は極めて僅少なり（二）海軍航空部隊は浦東側ならびに陸戰隊及び陸軍前面の敵に對し連日猛烈に爆擊を敢行しつゝあり

【上海十一日發國通】十日上海東部陸家宅、周家宅を占據した柴北部隊は十一日朝來附近の殘敵を掃蕩し、同地區を嚴重確保してゐる、他方陸海空の精銳は十一日朝來蜻蛉の如く秋空を群舞、地上部隊前面の楊家屯、遠東競馬場、市政府および對岸浦東の敵に對し間斷なく爆擊を加へてゐる

羅店鎭の敵後退を開始す

【上海十一日發國通】羅店鎭東正面の敵は天谷部隊の月浦鎭占領の結果後方に脅威を感じ漸次後退を開始し、わが〇〇部隊も一部をもつてこれを壓迫しつゝあり、一方太倉、嘉定方面の敵は同地前面に陣地を構築中である

空陸呼應、楊行鎭を猛擊

【上海十一日發國通】田上、石井兩部隊は十日夕刻南北兩方より楊行鎭の敵地凡そ五百米の近距離まで肉薄したが、十一日拂曉よりさらに攻擊前進を開始し朝來激戰を展開してゐる、わが航空部隊も陸上部隊に呼應楊行鎭西方地區に猛烈な爆擊を加へつゝある

地中海會議開會
商船護送案諒解成る

【ニョン十一日發國通】英佛兩國政府の招請に基く地中海會議は九日午後四時五十分ジュネーヴ近郷ニョン公會堂で獨、伊、アルバニヤの三國を除き關係九ケ國代表出席のもとに開會、勝頭デルボス議長は會議の目的は地中海における船舶航行の不安除去ならびに國際法の强化にある旨を闡明、ついでソヴイエト代表リトヴイノフ外務人民委員が立ち獨伊兩國政府が參加を拒否した事實ならびにスペイン兩政權を招請しなかつた事實に對し遺憾の意を表明した後地中海の安全はソヴイエト以下黑海沿岸諸國にとつて特に重大な問題であると强調した、ついで英國代表イーデン外相は會議の經過を獨伊兩國政府に通告すべきことを提言、兩國が會議の決定に參加することを希望すると述べ午後五時半一先づ公開議事を終了、會議は續いて非公開の專門家委員會に入り、地中海航行安全保障に關する英佛共同提案を審議した後これを原則的に採擇、午後八時散會した

【ニョン十日發國通】地中海の安全確保を目的とするニョン會議は九日午後の會議に引續き關係專門委員は、十日夜から十一日朝にかけて更に細目につき折衝を重ね、十一日再び專門家會議を開く段取りである、十日の會議においては英佛兩國提案を基礎として審議を進めたが、結局英國側の提案たる軍艦による商船護送はこれを拋棄し大要次の諸點につき原則的諒解に到達したと確聞する

一、地中海水域を二分しマルタ島以西は英佛艦隊の監視區域とし、マルタ島以東および多島海は英佛以外の關係諸國の監視區域とする
一、各國商船は從來知られてゐる國際航路を航行すべく監視軍艦はこれに保護を與へる
一、各國潛水艦は國際航路に入るを許さず、右航路侵入の潛水艦は海賊行爲をもつて律し發見次第これを擊沈する
一、各國潛水艦は海面上を彷徨する場合必ず自國々旗を揭揚する
一、各國は商船保護のため飛行機及び飛行船を使用する
一、潛水艦の非人道的使用制限に關する一九三六年ロンドン條約を再確認する
一、本協定を九月廿日以前に實施し得るやう適當な方法を講ずる

ソ聯代表言明は
公然たる挑戰
伊政府高官憤然語る

【ローマ十日發國通】ソヴイエト政府の前後二回に亘る對伊强硬抗議により伊ソ兩國關係は頓に惡化するに至つたが更に十日ニヨン會議の席上ソヴイエト代表リトヴイノフ氏が潛水艦の襲擊が今後も繼續されるにおいてはソヴイエト政府は反伊的行動に出でざるを得ないと言明したことは痛くイタリー官邊を刺戟した模樣で、イタリー政府某高官は十日Ａ・Ｐ特派員に對し憤然として次の如く語つた

リトヴイノフ外務人民委員の言明は公然たる挑戰的行爲だ、ソヴイエト政府の抗議は全く事實無根であり、正當なる報復行爲と認めることは出來ぬ、しかしイタリー政府は平和を確保するため終始冷靜を持し如何なる情勢が惹起されてもこれに對處するであらう

朱德、彭德懷の共產軍
南部綏遠に出動
皇軍との衝突迫る

【上海十一日發國通】國民革命軍第八路軍正副總指揮に任命された朱德、彭德懷は八月廿五日就任の通電を發したが北部戰線各地に分駐せる共產軍六萬は八月末延安に集結を完了、南京側より多數の武器彈藥の補給を受けて軍の改編を完了、九月に入るや榆林經由歸化城方面に向つて主力部隊の移動を開始しその先頭部隊は旣に南部綏遠に入つたと傳へられる、かくて平綏沿線における日本軍と共產軍の正面衝突は免れ難い形勢となつた

川村航空部隊の活躍

【上海十一日發國通】軍報道部午後六時發表＝川村航空部隊は直接第一線に協力するため根據地の西部楊行鎭ならびに沈家巷鎭に據る敵に對し爆擊を加へ、敵に多大の損害を與へたり、田上、石井兩部隊は十一日朝來前日に引續き楊行鎭附近の敵を攻擊中、午後四時石井部隊の一部は廟村を奪取、全線これに呼應して猛然二、三百米の線に進出目下激戰中

陸戰隊陣地に 敵機來襲

【上海十一日發國通】十一日午後八時十分頃支那軍飛行機がわが陸戰隊陣地上空に來襲したが、わが江上艦隊よりの高射砲の猛射を受けて狼狽し遂に一彈をも投下せず逃げ去つた

海軍航空隊 市政府附近を爆擊

【上海十一日發國通】軍工路西側の敵は更に西方の市政府附近遠東競馬場を新根據地として盛んに增援を補給しつゝあり、わが海軍航空隊〇〇隊は十一日午前、午後にわたり右根據地に大爆擊を加へた

米國、自國商船へ
沿岸航行停止を勸告

【ワシントン十日發國通】米國政府當局はプレジデント・フーヴァ號事件直後非公式に米國商船は當分上海その他危險區域の寄航を停止するやう勸告したが、國務、海軍兩省は日本海軍の支那沿海航行遮斷に鑑み更に米國商船に對し支那沿海航行は當分危險なる旨ラヂオ放送により警告した

外國新聞記者に 東京大會開催 態度を明示

【東京國通】オリンピック組織委員會では東京大會開催辭退の風說が海外に異常な衝動と憶測を誘發してゐる事實に鑑みて組織委員會としての態度を海外に聲明する事になつてゐたところ、十一日午後東京駐在の諸外國新聞記者團全員に對し永井事務總長の名を以て聲明書を配布し、組織委員會は東京大會開催の方針に何等變更を加へる事なく開催に必要なる準備は着々實行しつゝある旨を述べて主催團體としての態度を明示するところあつた

カルタヘナ沖合に 怪潛水艦 二隻現る

【カルタヘナ十日發國通】確實なる筋への報道によれば、十日國籍不明の潛水艦二隻が突如カルタヘナ港の沖合に姿を現はしたので折柄港內に碇泊中の政府軍々艦は海岸砲臺と協力して一齊に砲火を浴せた結果一隻は明かに彈丸命中した模樣で、他の一隻は逸早く潛航何處かへ姿を晦したといはれる

支那軍民に告ぐ
歸順勸告文を撒布

【〇〇鎭十一日發國通】〇〇部隊長は〇〇〇にあつて「警告軍官書」「告軍民書」「警告將士書」「告支那兵書」の四種類にわたる傳單五萬を印刷し、十一日午後〇〇隊長は空中から敵彈をあびながら敵全線に撒布し、支那將兵の反省を促し、速かなる歸順を勸告し、敵兵の心境に多大の動搖を與へた模樣である、この傳單は四種類とも殆ど同樣の意味を含んだもので、その內「告支那兵書」は過ぐる二・二六事件で涙と共に讀まれた「兵に告ぐ」を髣髴せしめるものがある

上海日日長澤 寫眞班重傷

【上海十一日發國通】上海日日新聞記者伊藤長夏氏、寫眞班長長澤寅男氏は十一日午前十一時半軍工路前線虹江橋附近の敵の第二陣トーチカで決死的撮影中敵彈の集中射擊を受け長澤氏は左肩に貫通銃創を受け重傷、伊藤氏は別狀なく難を免かれた

大河內少將 長谷川長官訪問

【上海十一日發國通】上海特別陸戰隊司令官大河內少將は十一日午前十時半旗艦〇〇に長谷川長官を訪問、同十一時四十五分まで凡そ一時間餘にわたり閘北ならびに東部戰線の戰況に對し極めて重大なる報告をなすと共に今後の方針につき種々重要な意見の交換をなして辭去した、會見後大河內少將は語る

大分前からお會ひしやうと思つてゐたが、なかなか忙しかつたので今日まで訪問の機會がなかつた、事變發生後はじめてやつて來たわけである、別段とりとめて報告することはない、雜談が中心だつた、陸戰隊は皆元氣で戰つてゐる、よろしく傳へてくれ

人事往來

▲岡本喜代市氏（會社員）十一日來京中央ホテル
▲井上臨氏（官吏）同
▲家村盛吉氏（會社員）同
▲吉木豐次氏（商業）同
▲藤平豪一氏（錦和書）同向陽ホテル
▲赤峰義民氏（同）同
▲豐澤明次氏（鑛山技師）同都ホテル
▲竹內直一氏（商業）同

書籍と文具 巖松堂書店

戰禍日に慰しき支那國民政府は尙性懲りもなく己の惡事を棚に上げ又も國際聯盟に助力を乞はんと泣きついた▼卽ちその要旨は日本の軍事行動による危機の結果と戰鬪の擴大は正規の外交手段による解決を日本が拒否したことによるもので▼ために支那の平和的努力は失敗に歸し日本陸戰隊によつて上海に於ける武力の衝突が促進され▼戰鬪の場所より遠距離にある都市が日本の爆擊の犧牲となつた▼これら支那に於ける日本の軍事行動はその大陸計畫を遂行せんとするものにして純然たる侵略行爲に外ならず▼支那は自己防衞國家生存の權利を行使するあらゆる手段が失敗に歸した結果止むなく武力に訴へざるを得なくなつたものであると述べてゐる▼口程調法なものはないといふ言葉はかういふ事を云ふのであつて▼國民政府がそんなことを言つてゐる間はまだ〳〵赤魔の夢に踊つてゐる證左である▼骨髓まで腐つたドラ息子を叩き直すにはまだ〳〵うんと鐵拳を加へねばならぬ

社說

滿洲國と擧國一致

一

今次の日本の臨時議會に於いて、國民擧國一致の實が顯然と表示されたことは、滿洲國國民にも多大の感銘を與へたに違ひない。滿洲國では昨日から、協和會の本年度全國聯合協議會が開かれてゐる。この協議會に於いて同じやうなこの國に於ける全國民一致の姿が見られることは、われらの最も欣ばしく思ふところである。今日の時局に處するに、滿洲國に於いても擧國一致が完全に實現されることが極めて緊要であることは明白である。この要請に對して協和會の全國聯合協議會はまさに充分な答へを示しつゝあるものと言ふべきであらう。

二

今次の協和會全國聯合協議會で星野總務長官は述べてゐる。「協和會と政府とは表裏一體の關係に在り相依り相助けて滿洲建國の理想の具現の爲に努力致して居るのでありますが現下の非常時局に於ては一心一體となつて此の時局を突破して行かなければなりません。從つて今後政府の採るべき各種の對策には各位を始め全協和會員の完全なる諒解を得衷心よりの協力援助に俟つことが絕對に必要であります。私は先づ諸君に此の機會に於て政府の意の存する處を充分御體得になり最善を竭して御協力あらんことを切に希望致す次第であります」四日間の議事を通じて、此の求められた大任を代表諸氏がよく遂行せんことはひとしくわれらもこれを切望する所である。この國の第二期建設に入るに當つて四圍の國際情勢に對應し產業開發五ケ年計畫を樹立し行政機構を改革し其の他治安民生各方面に亙る施政の充實浸透を圖り國防且つ經營的國家態勢の整備に努めて來てゐる。この際の政府政策の根本は何れに在るか、國民は先づこれを知らねばならぬ。

三

總務長官はこれを說いて、第一は民心の統一の完成、第二は日滿經濟一體の基礎の上に此非常時局に即應する產業經濟の增强整備を圖り以て戰時資材の供給を圓滑ならしむることであると述べてゐる。民族協和の大旆のもと、國民の眞の融和統一成り精神的動員に遺憾無きを期すべきは當然である。當面の政策遂行のためには國民に對する國家權力の發動が强化徹底せられ或ひは個人的欲望の抑壓を要請し一部自由の制限を行ひ又は或る程度の犧牲を忍ばしむる等のことがあり得るのも覺悟せねばならぬ。かかる點について充分の用意があつてこそ擧國一致はその實際的效果をあらはすことが出來る。協和會の全國聯合協議會が、そこに出席した百七十名の代表諸氏を通じて、かかる成果あらしめるために最善の契機たらんことをわれらは希望するものである。

各機構共協和の本旨に立脚して刷新
大津內務局長官の施政方針說明要旨

我國政治行政は盟邦日本帝國の絕大な指導援助と國內官民一致の精進とにより治安も年年肅正せられ、近時異常なる發展をみつゝあることは御同慶に堪へません、今や將に第二期建設に入り七月一日實施せられました政治行政機構の改革は現下の國際情勢に對應する爲、また國內治安の肅正を促進し、產業經濟の計畫的開發運營を圖り、民生を伸暢し國防國力の充實發展に努め日本帝國と相携へて建國の理想實現に邁進せんとするにほかありません、それ故に當局と致しましては各般の事態に對應せんがため地方行政の全般に對し速に刷新確立を圖り國運の伸暢と地方の發達、自治の育成整備を圖り國礎を固め公共の福利を增進せん事に日夜專念してゐる次第であります、以下地方行政の現狀とこれに對する所見の大要を述べたいと存じます

一、省行政は舊軍閥の殘滓たる封建的地方制度を打破し中央集權制度を確立するに在つたのであります、過去二年間において一應中央、地方を一丸とする有機的綜合的發達を遂ぐるための準備なり、今や組織、機能においてさらに再檢討を要するに到つたのでありまして從つて當局としましては現下の實情に徵し政治行政の滲透を期し民意の暢達を圖り地方の健全なる發達を期し强力、伸縮性に富む現地即應の行政を行はしむる方針で單なる中間機關に止まらず地方行政育成の重要機關たらしむべく、これがため省の權限を擴大し機構及び機能ならびに省區劃については他日改革刷新さるべきを痛感、これが準備を進めてゐる次第であります、しかしてこれ等は概ね治外法權撤廢乃至移讓の時期までに實施を期してゐますが省區劃については準備の關係上多少遲れるものと思はれます

二、市について申上げますと特別市は國都のみとしこれに新市制を制定中であります、國內都市の異常なる發達と治外法權撤廢に伴ひ附屬地の接收により新たに十都邑に市制を實施せんと調査を急いで居ります

三、縣行政は現在名實共に伴つた地方團體として縣政の刷新充實に努力して來ましたが、今やさきの政府行政改革に伴ひまして縣におきましても組織及び制度の確立に腐心し既に成案を得ら審議が進められてゐますから將來建設さるべき街村の育成に十二分の活躍を期して居る次第であります

四、街村に關しては目下その法制化を急ぎ國家最下級行政區劃乃至地方團體として施政の滲透を圖り鄰保共同的生活を振興し、地方民の福祉を增進したいと思つてゐます

五、興安行政は種族協和の本旨に立脚し屬人的特殊機構を改め現地事情に即し漸次改善すべきで、興安局總裁と協議を遂げ目的を達成したいと考へてゐます（寫眞は大津內務局長官）

我戰捷を祈願し
暹羅から佛像四千八百體獻納
シャム・クロニクル從軍記者を派遣

【東京國通】東亞の友邦シャムでは支那事變に對しその成行を重視してゐるが、去る九日シャム人でチャンパートン電燈會社の重役をしてゐるトミーヤ・ハタジック氏は陸軍武官田村中佐邸を訪問し東亞永遠の平和のため日本軍が日夜奮戰してゐる事實に對し感謝の意を表し且つこの際些か日本軍の安泰と戰捷を祈願する意味でシャムのお護り佛像四千八百體を日本の陸軍に獻納したいと申出たので田村中佐はこの申出を快く受けることとなり、十二日朝シャム寺院ワトコウにおいて右四千八百體佛像の大供養をなし十三日バンコック發の朝日丸に載せ日本へ送ることとなつた又同船でシャムとして最初の試みである從軍記者をシャムクロニクル紙が派遣することになり本人の希望で日本軍側に從軍することになつてゐる

ニヨン會議を繞り
歐洲の政局愈よ惡化

【ロンドン九日發國通】獨伊兩國政府のボイコットによりニヨン會議の前途は極めて悲觀されるに至つたが、英佛兩國政府の態度は極めて强硬で、地中海における安全確保の見地から歐洲大戰當時の例に倣ひ軍艦の商船護送をも敢て辭せぬ意向といはれる、消息通は以上英佛兩國政府の强硬決意に鑑み十日開會のニヨン會議は歐洲政局の上に極めて危險な一轉機を劃するのではないかと憂慮し大要左の如き觀測を下してゐる

一、英國政府は獨伊兩國政府の會議ボイコットに對する對策として會議終了後地中海に艦隊を增派し會議參加各國に對しても同樣措置に出るよう要請しやう

一、スペイン革命軍は從來殊更政府軍向けの輸送船石炭中海に軍艦を增派する結果右革命軍の努力は水泡に歸しやう

一、一方政府軍は不干涉委員會によつて各國からの燃料供給を保障されてをりこれ等燃料輸送の商船は公海においても各國軍艦の保護を享受することが出來る

一、かくて革命軍は頗る不利な立場に陷ると見られるが獨伊兩國がスペイン赤色政權の勢力挽回を默視するとは思はれない、したがつてニヨン會議の結果スペインを繞る歐洲の情勢は一層惡化するのではないか

歐米派遣使節
石井子に大體決定す
歐洲の人選も內交涉

【東京國通】政府は既報の如く歐米に使節を派遣し支那事變に關する帝國の公正なる態度ならびに方針につき諒解を遂げしむることゝなり、目下人選を進めてゐるが、派遣國については取敢ず英、米、歐洲の三方面とし派遣使節は既報の石井菊次郎子、日銀總裁深井英五の兩氏に對して交涉を進めてゐる、右のうち石井子の米國派遣は大體決定し歐洲に對しても人選を終り內交涉を進めてゐる、なほ出發時期は十月中の豫定である、同時に民間においても今井五介氏を代表に政府使節と相前後して歐米に渡り自由な立場において帝國の眞意徹底の國民外交に努力することになつてゐる

「水兵の手紙」以上
故笹井一等水兵に寄せた一族の赤誠

【上海十日發國通】北部戰線を守る陸戰隊〇〇〇笹井聰雄一等水兵は去る六日午前九時頃閘北廣中路方面に斥候として勇敢に敵陣近く迫り敵情を偵察中敵彈のため重傷を負ひ八日絕命した、笹井一等水兵の戰死の中に秘められた血染の日章旗とその兄からの手紙は銃後を守る國民の意氣、子弟を前線に送る家庭の奉公の赤心を披瀝した眞に日本國民の大和心の華ともいふべきものであつて、この血染の日の丸は笹井一等水兵（奈良縣吉野郡小川村字中黑）の一族笹井慶作、梅尾、紙岡、藤作、正惠の五人が我と我身を切つての鮮血をもつて長さ一尺五寸程の白地の絹に大きく日の丸を描き傍らに武運長久と血書され同村國防婦人會中黑支部の千人針と一諸に送られて來たもので、同じく笹井一等水兵の肌身につけてゐた兄孝一氏（大阪府福島警察署勤務）からの手紙は彼の日露大海戰の「水兵の手紙」にも比すべき言々これ忠誠の赤心に溢れてゐるが、手紙の內容は

（前略）勿論身は天皇陛下に捧げた身體である、華々しく靖國神社の華と散る男子と生れてこの上の名譽はない、自分として一番安ずるのは陛下の兵士として立派な戰をやつて呉れたかどうかにかゝつてゐる、平素君の話してゐた覺悟の程を示すのは誠に此の機會である（中略）本日拜見した便りによれば、自分の案じてゐたことも一片の杞憂に過ぎなかつたことを何より心嬉しく感じこれでこそ帝國海軍軍人であるとひそかに會心の笑を洩してゐる（中略）慶作兄も追つけ召集されるであらう、呉れ呉れもお願ひする、病のため斃れるが如きこれなきやう

大阪福島警察署にて　笹井孝一
先陣の弟聰雄殿

とあり勇士を出した中黑の人々はじめ笹井一家の非常時日本を守る赤誠に〇〇隊長はじめ現地陸海軍を感激せしめてゐる

恤兵部を新設

【東京國通】勇猛果敢、强い日本軍の印象は遠く歐洲までも絕讚の話題となつてゐるが、先頃來朝したチェッコの世界的製靴王バーチャ氏はソ聯が支那軍に盛んに武器を賣つて日本軍を惱ましてゐるのに憤慨してかこの程自家用の飛行機を日本軍に獻納したいが使用してくれるかどうか、許されたら直ちに手續してくれと日本の一友人に電報を寄せて來たといふ話が陸軍省に入つて並居る將兵を感激させたと思つたら、獨逸ハンブルグ市のクララ・ハーゲントルといふ一婦人からは

私はこれまでに二回從軍看護婦として働いた經驗がありますが、適當な働き場所を探していたゞけませんかお伺ひします

と熱誠こめた篤志看護婦志願の手紙を陸軍省に寄せて來てこれまた陸軍を喜ばしてゐる國陸軍省では日毎に昂揚する國民銃後の赤誠に到底今までの恤兵部の陣容では應じかねるので、陸軍恤兵部を設けることゝなり準備中であつたが、準備いよ／＼成り恤兵官に陸軍省恩賞局長及川源七大佐を同部員に淺野庫一步兵中佐を任命、以下囑託判任官十數名を置く筈で、銃後の熱誠に應へる萬全の陣容を整備した、正式に陸軍恤兵部が設けられたのは日露戰後これで二度目で、滿洲事變當時に昭和七年一月に開設されたことがある恤兵官は銃後の後援諸團體と連絡して各種恤兵品の迅速なる現地配給、戰死傷兵およびその遺家族に對する各種の弔慰扶助の方法を實施し、銃後の各家庭から希望、相談等あれば直接應ずることゝなつてゐる

けふから列車を增發
北支行きは便利
奉山線の區間も延長

奉山線列車は十二日から區間を延長し列車も增發し滿洲國北支間の旅行者の便宜を圖ることゝなつた、即ち

▲第一四〇一列車、第一四〇二列車
イ、運轉區間奉天北平間に延長
ロ、運轉開始日九月十二日から開始（寢台車營業ともに開始）
ハ、運轉時刻第一四〇一列車奉天、山海關間は從來通り山海關發午後四時三十分、天津着翌日午前七時十分、同發同八時、北平着午後二時五分

▲第一四〇三列車、第一四〇四列車
イ、運轉區間奉天天津間增發
ロ、運轉開始十日奉天發より開始（但し十日十一日第一四〇三、一四〇四兩列車及び第一四〇三列車は奉天錦縣間）
ハ、運轉時刻第一四〇三列車奉天發午後三時五分錦縣着同八時廿九分、同發同九時二十二分山海關着翌日午前三時二十九分、同發同三時二十分、天津着午後四時十分、第一四〇四列車天津發午前十一時二十分、山海關着午後一時二十分、同發同三時三十五分錦縣着同十一時五十五分、同發同十一時五十分、奉天着午前九時二十分（但し右の時刻は山海關以遠の時刻は北寧時刻で稱してゐる）

滿洲上海事變海軍將士論功行賞

【東京國通】過般の滿洲、上海事變において武勳を樹てた海軍將士第二次第二回論功行賞は畏きあたりの御裁可を經て十日發表された、今回の分は派遣艦船部隊將士一千九百九十八名で中死歿者十四名であるが、今回の行賞者中主なる者は左の如くである

旭一　海軍中將　百武源吾
旭一　海軍少將　佐藤衛

造花の賣上を國防獻金に
康德女塾の篤志

肅親王王女顯㺭さんは滿洲事變直後「日滿一如は先づ滿洲國人子女の敎育により」との信念の下に女子敎育に專念今春私費を投じて康德女塾を創立し目下數百名の女子敎育に盡瘁してゐるが、今回在校生をして造花を作らしめ街頭で得た賣上金全部を國防費として獻納方を申し出た

全滿博物館連絡會議第一日

全滿博物館連絡會議第一日は十日午前十時より大興ビル內滿日文化協會々議室において開催され、同協會常任理事參議榮厚氏、今井旅順博物館長滿洲古蹟古物天然記念物保存協會常務理事黑田文學博士、民生部吉本事務官以下關係者十二名出席し勞頭山田、島田兩旅順博物館主事により民生部古物古跡保存部の全國事業概要報告及び關東州における博物館事業概要の報告あり、ついで左の四件を協議し午後六時閉會した

一、全滿、北支ならびに隣接地方面における諸資料蒐集に關する事項
二、全滿における考古學的調査に關する事項
三、各博物館の資料交換及び陳列交換に關する事項
四、資料購入の連絡に關する事項

なほ第二日の豫定は榮厚氏その他各所藏家蒐集品參觀と新京東石碑嶺の調査を行ふ豫定である

商租權申告の締切り切迫す
申告件數四萬五千餘

昨年九月廿一日商租權整理法の公布施行と共に地籍整理局は直に商租權申告の受付事務を開始し同時に同法趣旨の普及徹底のため各地講演、ラジオ放送、新聞掲載、大使館および國都建設局を通じ當局において判明せる權利者に對し再三通知し商租權人の注意喚起に努力し來つたが締切（九月廿日）旬日の後に切迫せる現在において申告件數僅に四萬五千餘件に過ぎずかゝる狀態では結局永年粒々辛苦の結果獲得した土地權利を喪失するものは莫大なる數に達するのみならず法制上一旦申告懈怠により喪ひたる土地權利は永久に消滅することゝなるので日本大使館側および滿洲國側當局は大いにこれを憂慮して居る、なほ左に列擧するものは商租申告を要せぬものと誤解され易い土地權利であるが一般同樣申告を必要とするものである

一、國都建設局より拂下を受けたる土地
二、各地商埠地の永租權、年租權
三、賣買行爲によつて取得したるが故に當然所有權なりとするもの
四、官公署に對する正式手續を經たる商租地
五、官公署に對する正式手續を經ざる商租地
六、債權の擔保になり居る土地

なほ又滿洲國人で商租權を有する者も日本人同樣申告する必要がある

追て申告手續に付ては新京地籍整理局（電話２＝二八九一）又は各地の地籍整理局分支局、各市公署、縣、旗公署、協和會及日本領事館に問合されたい

因に商租權申告書受付および受理件數は左の如し

△康德四年九月九日現在

一、申告受付累計
本局　三八、五二三件
受理班　六、四九三件
計　四五、〇一六件

二、國建拂下地未申告件數
要總申告件數　一、八六八件
既申告件數　七一六件
審決件數　六〇八件
受理件數　九六件
本日受付件數　一件
計　一、四二〇件
差引未申告件數　四四八件

支那の提訴
壽府は極めて冷淡

【ジュネーブ十日發國通】支那が日支紛爭を聯盟へ提訴することは今や殆んど確定的とみられるに至つたが、ジュネーブの空氣は一般に支那の提訴に極めて冷淡である、即ち

一、最初支那に對し聯盟精神擁護のため蹶起を促してゐたと傳へられるフランスが英米兩國の靜觀的態度にあてがはれ二の足を踏み
一、聯盟は日本がいまゝで協力を續けてゐる聯盟の各種事業から日本を失ふことを心配し
一、ニヨンにおける地中海會議の危機により東洋問題は寧ろ第二義的となつて來た
一、八月卅一日附聯盟宛覺書で支那が事實を歪曲し且つ論旨も詭弁で關係者を甚しく失望せしめた

等の諸種の理由により聯盟理想論より來たる對支同情派もちよつと手足が出ない有樣である

正確堅牢
ロートン時計
舶來側八型態の粹

國防皇軍慰恤獻金品（本社取扱）

一金九千百十圓七十八錢
一慰問袋　六百九十六個
一千人針　九枚
一金四百十圓　（關東軍司令部へ）（駐滿海軍部へ）
累計　九千五百二十圓七十八錢　……九月十日迄の分……

松田少將、滿鐵社員射擊視察

非常時に處する滿鐵社員の訓練の一つとして實施されてゐる社員射擊會は時局を反映して着々效果を收めつゝあるが滿鐵囑託松田少將は十六日午後二時から新京聯合會の射擊實施狀況を視察することになつた

新京取引市況

先物			
●大豆			
九月限	五、六八	五、七七	一四車
十月限	五、四三	—	二車
十一月限	—	—	
●高粱			
九月限	—	—	
十月限	—	—	
十一月限	—	—	

手形交換高（十一日）

八三枚　一、三七一、一三〇、八〇

野菜小賣相場【百匁に付き】（五日）

品名	最高	最低
馬鈴薯	五	四
里芋	一二	一〇
落子	三〇	二五
赤芽芋	…	…
山芋	一五	一〇
甘諸	…	…
ツクネ芋	三〇	二〇
クワイ	三五	三〇
蓮根	二五	二〇
胡瓜	七	六
南瓜	七	五
洋南瓜	…	…
多瓜	一〇	八
野菜瓜	三	二
丸ナス	八	六
小ナス	二	一
フダン草	六	五
ホーレン草	一五	一三
杓子菜	一〇	七
シュンギク	一二	一〇
高菜	五	四
チシヤ	三	二
花キヤベツ	…	…
キヤベツ	五	四
白菜	六	五
ワケギ	五	四
ハセリ	五	三
三葉	六	五
玉葱	六	五
葱	五	三
ウド	五五	五〇
フキ	五	三
長大根	八	六
丸大根	六	五
人蔘	七	五
牛蒡	八	六
小カブ	二一	一〇
インゲン豆	八	五
セルリー	二五	二〇
枝豆	八	六
青唐辛子	八	七
生姜	二〇	一五
葉生姜	七	五
ハジカミ	七〇	五〇
根芋	四〇	三五
芽蓼	七〇	五〇
木ノ芽	八	六
カイワレ	一〇	八
ボーフ	一〇	八
ニンニク	一〇	八
ニラ	六	五
林檎祝	一五	一〇
同旭	…	…
同紅玉	一五	一二
同國光	…	…
梨洋梨	二五	二〇
同白梨	…	…
同廿世紀	三〇	二〇
同晩三吉	一八	一五
夏蜜柑	…	…
レモン	二五	二〇
柚子	八	六
水蜜桃	二五	二〇
桃	…	…
バナナ	一八	…
メロン	六〇	五〇
西瓜	一二	一〇
トマト	五	…

豫告

謹啓　愈々秋冷の候と相成申候處皆樣益々御健勝の段奉賀候
陳者　弊店儀豫而國都諸賢の御趣好を求め汎く改築設計圖案の懸賞募集を行ひ早速改造工事に着手、豫定の通り進捗仕候も永らくの間御迷惑を相懸け候事は只管恐縮至極と存居候
就而は今般漸やく竣成の手筈となり來る十四日一部二階開店の運びと相成申候
右は全く平素より皆樣の御指導による賜と存じ誠に深謝に不堪候
今般改造の竣工によりて聊か顧客への明朗さを實現出來る處あれば常に懸案の一端が合理化されるものと存ずる次第に御座候何卒今後共尙一層の御愛顧御引立を賜りたく開店に先だち御挨拶申述候
敬具

日本橋通り
松竹
電③五七三五番

民族協和の大旆下に 建國の理想顯現

協和會聯合協議會に於ける 星野長官の施政方針內容

協和會本年度全國聯合協議會の第一日たるけふ十一日、星野總務長官は現下非常時局に處し官民一心一體となつてこれを突破すべく、政府の施政方針を闡明して、政府と表裏一體たる協和會の機構を通じ全國民の擧國一致により充分なる成果を擧げんことを要請した（寫眞は星野長官）

茲に本年度協和會全國聯合協議會を開催するに當り政府施政の方針を申述ぶる機會を得たることは私の最も欣快とする所であります

協和會と政府とは表裏一體の關係に在り相依り相助けて滿洲建國の理想の具現の爲に努力致して居るのであります、現下の非常時局に於ては一心一體となつて此の時局を突破して行かなければなりません、從つて今後政府の採るべき各種の對策に付各位を始め全協和會員の完全なる諒解を得衷心よりの協力援助に俟つことが絕對に必要であります、私は先づ諸君に

此の機會 に於て政府の意の存する處を充分御體得になり最善を竭して御協力あらんことを切に希望致す次第であります

今次事變の發生の原因及之に對する盟邦日本並に我滿洲國の方針態度に付ては既に兩國政府當局の聲明其の他の言論等に依り各位も克く御存じのことと信じ此處に再言を要しないと思ひますが今之を端的に申せば結局今回の事變は隣邦支那赤化の魔手に對する我盟邦日本の正義の

力に依る 膺懲であると言ひ得るのであります、即ち隣邦民族を赤魔の獨裁下に壓し日滿兩國の道義國家に抗し民を泥土に委せんとする兇惡なる努力に對し東洋道德に基き正義の力を以て之を膺懲し無辜の民を救ひ東亞の平和を確保し延いては世界永遠の平和に貢獻せむとする聖戰であります、固より正義の大旆の向ふ處之に抗し得る敵無く暴戾極まり無き支那軍閥も刻一刻と潰滅の一途を辿りつつあることは事實の示す通りであります

然し乍ら 赤鬼の魔手たるや手段を選ばず極めて暴虐陰險且執拗でありまして從て此事變は單に一南京政權の沒落又は屈服に依て凡ての終結を見るものでは無く事變は今後相當長期間繼續するものと考へられます、而して盟邦日本帝國の本事件に對する決意と覺悟とに付ては說明するまでもありませんが之と不可分一體の關係に在る我國も勿論其の覺悟を等しくし國力を擧げて相協力して行かなければならない次第であります

畏くも 皇帝陛下に於かせられましては日本帝國 天皇陛下に對し奉り「朕當に滿洲國民を統率し貴國と完全に協力し兩國精神一體の眞義を發揚すべし」との御親電を發せられたことは各位の既に御承知のことと存じます、此の御親電こそは我滿洲國の覺悟を盟邦に誓つたものと考へます

即ち政府 は此の御親電の本旨に則り速かに國防國家の體制を固め國家總動員の姿勢を整へ物心兩方面に於て日滿一體、共同防衛の實を擧げんとするに在るのであります、既に政府は第二期建設に入るに當り四圍の國際情勢に對應し產業開發五ヶ年計畫を樹立し行政機構を改革し其の他治安民生各方面に亘る施政の充實浸透を圖り國防且經營的國家態勢の整備に努めて來たのでありまして之が爲偶々今次事變の勃發に遭遇しても直ちに事態の急變に即應し所要の用意を整へ得るのは誠に幸運だとも言ひ得るのであります

現時時局 に際し政府の政策の根本の第一は民心の統一の完成であります、建國以來民族協和の大旆の下に建國の理念に則り國民の融和統一に努むること五星霜、其の成果は甚だ見るべきものがありまして現下の時局に對しても國民の大勢は政府の宣示に遵ひ盟邦日本軍の武威に信賴し概ね安定の情態に在りますことは欣快に堪へない處であります、然し乍ら今後事變の進展に伴ひ國政の多端を極めんとする折柄反滿不逞の徒の

陰謀策動 は容易に想像され得る處でありまして之に對しては政府は協和會其の他各方面と協力し周到なる配慮を拂ひ其の防遏に努むると共に一方我國確固不拔の信念を民衆に透徹せしめ以て非常時に處する國民の精神的動員に遺憾無きを期し度いと存じて居ります

輸入依存を抑壓 生產力擴充資金への動員！

第二は日滿經濟一體の基礎の上に此非常時局に即應する產業經濟の增强整備を圖り以て戰時資材の供給を圓滑ならしむることであります、之が爲には既定の

產業開發 計畫の增產の目標、方法或は緩急順序等に付若干の修正を加へ緊急を要するものに付ては萬難を排し速急其の實現を圖らなければならないのであります、就中資金の調達に付ては從前の如く悉く之を日本に期待することは到底困難でありまして結局國內資金の動員に依るより外は無いと思ひます、又他の一面より見て斯る非常時局に際しては國際收支の改善に努むることは國力の持續伸張の上より

絕對必要 なことでもありまして此の兩者の觀點より必然的に生ずる結論は消費殊に輸入品に依存するものの徹底的抑壓、可及的國內資金の蓄積、而して之が生產力擴充資金への動員と言ふことであります、而して斯くすることは結局平時に於ても國力の正しき伸張發展の常道でもあります、當局に於きましては之に關し夫々必要適切なる措置を講じつつありますが今次の事變の重大性と其の進展の情況に伴ひ相當思ひ切つた

臨機的手 段も亦やむを得ざる場合があるだらうと存じます、政府及官公職員は率先して公私を通じ極力消費の抑制を圖ると共に必要資金動員に對し官吏先づ第一に國家奉仕の精神を以て進んで之を援くるの決意を致し居る次第でありまして民間に於かれても政府の指示や命令を俟つ迄も無く自ら此の精神に倣ひ難局に處するの覺悟と用意を整へられんことを期待してやまないのであります

現下の **非常時局** に對處し以上の如き政策を實行する場合國民に對する國家權力の發動が强化徹底せられ或は個人的欲望の抑壓を要請し一部自由の制限を行ひ又は或程度の犧牲を忍ばしむる等のことがあり得るのでありますが之も必要且やむを得ざる次第でありまして此點に關しては特に協和會の御協力に依り國民大衆に充分なる理解を得しめられんことを切望するものであります

行政經濟機構を整理 積極主義に轉ず

次に一般 の施政方針に付簡單に申上度いと存じます

我國第二期の建設の方針に付ては本年初頭の省長會議及總務廳長會議等に於きまして說示致し尙行政機構の改革に當つては聲明其の他を以て其の趣旨精神を明かに致して置きましたので各位に於かれても充分御諒知のことと信じますが更に之を要約して申上ぐれば既に申述べた如く過去に於ける建設の實績と現下の

國際環境 とに鑑み非常時局に對處すべき經濟の建設及民生の向上安定、國防治安の確保に向て邁進せんとするのであつて之に即應し行政經濟の機構を改革整理し尙財政に付ても從來の健全方針より一歩を進め合理的積極主義に轉じた次第であります、其の他本年度の治外法權の全面的撤廢及滿鐵附屬地行政權の移讓を見る豫定であります、之に對し政府は其の趣旨に添ふべく充分の用意を整へつつある次第であります

政府は曩 に我國行政機構の改革を決意し既に中央機構及一部地方機構に付ては之を斷行致しましたことは各位も克く御承知の通りであります、而して爾餘の地方行政機構に付きましても政府は最に發表致した要綱に基き引續き其の整備を圖るべく目下審議を重ねて居るのであります、此の點に付ては別に內務局長官より委はしく說明申上げることと存じます、經濟建設に付ては產業開發五箇年計畫を設定し、有事の際に於ける必要資源の現地開發と國內消費の自給自足及

日滿經濟 一體の原則に基く日本不足資源の供給を目標とし、農畜產、鑛工業、交通の各部門に亘り計畫的且つ積極的に開發を圖り以て國力の進展、民生の向上安定を促進せんとするのであつて着々其の實行に着手して來つたのであります、而して斯の如く計畫的開發を圖る場合殊に農業部門に於ては其の經濟機構の再編成を必要と認めまして先般農事合作社設立の要綱を決定し其の實施を急ぎつゝあるのであります

偶々今次 の事變に遭遇し既定の計畫を應急的變替を爲さんとすることに付ては既に申上た通りであります、治安に付ては日滿兩國軍警の不斷の努力に依り著しく肅正の實を擧げ得たことは誠に感謝に堪へない處であります、治安たるや一日も之を忽諸に附し得ない處でありまして政府は一層の力を致し其の確保に努めつつありますが本年度に於きましては日滿軍警相協力し殘されたる北部東邊道及三江省の一部の徹底的肅正を企圖し着々其の效を收めつつあるのであります

更に現下 の如き時局に際しては一段の緊張と注意とを以て治安確保の萬全を期するを必要と認め適宜の措置を講じつつあるのであります

尙此處に謹んで申上度いことは過ぐる七月十五日恩赦の詔書渙發せられ叛徒盜匪の徒に至るまで宥恕の恩典を垂れさせ給ひしことで聖恩の鴻大なることと誠に感激に堪へず御仁慈の遍き處必ずや蒙昧離反の徒も自ら反省し感泣するものと確く信じて疑はないのであります

民生の **向上安定** に關しては我々等しく念願とする處でありますが建國草創の際未だ充分の施設を爲し得なかつた事を遺憾に存じて居りますが第二期建設に當つては國民の要望に添ひ得る積極的の方策を講ずる所存であります、經濟建設計畫の遂行も其の目的とする處は一つには民生の向上安定に在るのであります、又東邊道の肅正工作に伴ひ其の復興に根本的對策を樹て之を實行し來たり三江省の肅正に當りましても民生に對する充分の用意を以て進みつつあり之等の成果に付ては各位に於かれても

充分御承 知のことと信じます、尙政府は民生の向上安定に關し廣く衆智を集めて最も適實なる方策を樹てるの趣旨を以て民生振興會議を起し今後施政の最善を期して居るのでありまして既に其の第一回の所產として阿片麻藥の速急斷禁に關する策案を得政府之に基き其の方策を決定したのであります、之が根本の趣旨精神は先般國務總理大臣の佈告を以て國民一般に闡明せられた處に依り御了承のことと思ひますが本件は

因習久し きに亘る國民の嗜好を對象とするだけに其の實效を擧ぐるは仲々容易の業でなく何より根本の條件は國民の自省自覺にあると信ずるのであります、此の基礎の上に施政の適切を得るに於て始めて所期の目的を達し得るものであります、政府の採らんとする方策も此の見解に立脚し先づ國民大衆の敎化に重點を置くと共に關係諸施設の飛躍的改革充實を圖り以て目的の達成を期せんとするのであります、其の內容は近く發表の運びに至ることと存じますが之が實行に付きましては

民衆指導 の地位に在る各位の格別の御協力を煩し度いと思ふのであります

終りに我國今後の發展に應ずる人的資源の培養確保に關し一言し度いと存じます。我國は物的資源極めて豐富であり之を開發する資金に付ても亦見透して持ち得るのでありますが最も貧困なのは人的資源であります、即ち我國に於ては必要なる人材の養成と勞力の培養確保と言ふことが國勢發展上極めて重大要件であり問題であります、之は多くは敎育の問題でありまして五月に公布せられました

新學制も 此の事を一つの重要なる基調とし策案せられて居るのであります、我國の敎育は國家目的の爲必要なる人的資源を計畫的に養成することを重要なる基調として居るのであります、更に政府は一般學制の外に國家の根幹たり得べき人材養成を目的とし又當面の產業開發計畫に必要なる技術員養成の施設を設け何れも來年度より開校の準備を進めて居ります、尙其の他着々必要なる機構を整備し人的資源の計畫的培養に

力を致し たいと思ふのであります、一般勞力資源の不足に付きましても先づ國內勞力の增强を圖る爲必要の措置を講ずると共に勞力需給の圓滑なる調節を期する爲特殊の勞力配給機構を設くる等の研究を進め居る次第であります、斯くて人と物と資金との調和を得るに於ては我國第二期建設も圓滑に遂行出來るものと信ずるのであります、私より申上ぐべき施政方針の大要は以上の通りでありますが政府及其の職員は專心奉公の決心を以て其の施政の運營に誤り無からんことを期し居る次第であります

此の機會 に國民各層を代表する各位の忌憚無き御意見を承り以て自省自戒の資に供し度いと存じますと共に各位に於かれても政府の意圖する處を充分御理解せられ最善の協力を惜しまず以て宣德達情の實を擧げられんことを切望して已まない次第であります

于治安部大臣の 施政方針演說要旨

協和會聯合協議會第一日に於ける于治安部大臣の施政方針演說要旨は左の通りである

建國既に六年、上皇帝陛下の御高德と盟邦日本帝國の絕大なる援護のもとに官民協力間斷なき努力により滿洲國は今や各方面において驚異的躍進を遂げつゝあるが、現下の國際情勢、特にソ聯の北方より虎視眈々われを窺ひ中國は盟邦日本と全面的に干戈を交ふるの現狀に鑑み、わが滿洲帝國の警察行政の地位、使命は特に重要である

よつて治安部ではこの情勢に應ずる方針のもとに國內治安の維持に重點をおき、時局對策として軍と協力し警戒、警備の萬全を期するとゝもに、一面社會生活の圓滿なる進行の擁護を期するため助長行政の進展を側面より援助し、傍ら治外法權撤廢の準備を進めるとゝもに警察機能の促進强化に努力を拂ひつゝあるが以下各項別にこれを說明すれば

△第一 治安の維持 國內治安の肅正は槪ね順調に進みつゝあるがなほ僻地方面の肅正についてはこれが時局に鑑みこれに一層努力を捧げる方針でこれに基き次の如き諸工作を實施しつゝある

一、警察の强化 地方事情と財政の許す限り警察官の素質、待遇の向上を計ること

二、治安工作の實施 隣保友愛の精神による保甲制度ならびに自衞團の整備强化に重點を置き、戶口調査の勵行とゝもに民間武器の回收、罌粟密作取締、森林、鑛山方面の通匪防止、歸順者の善導保護をなす

三、治安施設 散在民間家屋を一定地域に集團せしめ、併せて警備上最も緊要なる道路の開設ならびに通信網の擴充、疲弊山村民の匪化防止のための救濟施設等を行ふ

四、討匪並に思想對策 日滿軍の討匪殲滅行動に策應して警察力をもつて討匪に從事せしむるとゝもに特殊不良地に治安肅正辦事處を設け、さらに十五の特別搜査班を編成、着々匪團殲滅の實をあげてゐる

△第二 時局對策 わが國とソ聯との國境線は四千二百キロにおよび絕えず共產主義抗日運動の侵入の脅威をうけつゝある外今や盟邦日本は暴戾なる支那軍膺懲の聖戰に擧國一致の實をあげてゐるが日滿共同防衛の責任を介するわが國は國內民心の安定をはかり銃後の護りを全うしなければならぬ、よつて政府は不穩策動の防遏に全力をあげ併せて管內警備の萬全を期するとゝもに時局に鑑み官民一致協力、もつて防空演習を促進し防空思想の徹底せしむるやう努力してゐる

更に各種の謠言を取締り人心の安定を期するとゝもに暴利および財界攪亂の取締を勵行し防諜の徹底を期しつゝあり

△第三 警察機能の刷新强化 滿洲國現下の狀況に鑑み警察機能の刷新强化は特に緊切重要であつて、よつて今次の行政機構改革にはこゝに先立ち既に當局し、機構の改革、素質の改善につき研鑽を積み、財政の許すかぎり最善の努力を拂ひつゝあるが更に現下の對策ならびに將來の方針について中央警察學校のほか各種機關の充實を圖るのみならず本部における雜誌の發行、敎科書の編纂その他機會敎育、獨學研鑽獎勵をなし

警察官の素質の向上をはかると共に之等人員の待遇を改善し、もつて志氣を振作するため大體第一期目標として警士俸給引上げその他各般の福祉施設の實現を企圖してゐる、さらに警察定員の確立、警署の充實を期しもつて眞に警察執行官廳たるの實をあげ、併せて各種警察法令を整備し

もつて治外法權撤廢後の日滿兩國民の保護取締を調和せしめんとするものである

△第四 助長行政 なほ法權撤廢の關係上ならびに不良分子の潛伏策源地たることなからしめんがため都市の警察機能を徹底的に刷新せんとしてゐる

滿洲國現下の狀況に照し各般の助長行政に對する關與は極めて肝要なるをもつて警察本來の任務遂行に支障なき限り各級行政長官においてこれが統制運用をなさしめつゝある

以上は一般的方針の概觀に過ぎず、國內地方每に事情異なるため全面的にこの方針をもつて臨み得ぬ場合もあるが、この點各省、各縣當局においては充分この精神を諒酌して將來の方向を誤らぬやう善處を要望する次第である【寫眞は于治安部大臣】

袁地籍整理局長 演說要旨

わが滿洲國の如く廣大なる地域においては地籍整理事業は財政その他一般國策遂行上必要にして不可缺のものである、よつて當局は建國以來地籍整理事業に着手し、關係職員の努力と各位の絕大なる御援助により相當良好なる成績をあげてゐる次第であつて、既に調査測量に着手せるもの一特別市三市、四省城、三縣城、一街、十縣におよび目下着々進捗してゐる、なほ今後は從來の地上作業に併せ航空寫眞による實體圖面を應用し、もつて斯業の促進をはかる豫定である

つぎに本事業を行ふに當り最も速かにこれを完成し、その確定を要するのは商租權利者の權利の整理であつて、これがため權利者の申告を本年九月廿日までと決定してゐるが、これに對する申込成績の思はしからぬは遺憾である、地籍整理事業は私權中最も重大なる土地に關するものであり、殊に新民法によれば、法律行爲による土地に關する權利の移轉は成規の登錄によりはじめて效力を發生することになつてゐるに徵しても、この事業の重大なるは明かであり、各位は地方民衆に對してもよくこの趣旨を徹底せしめ、斯業の促進に協力を乞ふ次第である

甘粕部長の 會務報告

協和會全聯協議會に於ける甘粕總務部長の會務報告は左の通りである（寫眞は甘粕總務部長）

日常の會務、工作に關しては會報或は諸新聞紙上等に依り熟知せらるる事と思料するを以て極めて簡單に會務の大要を申上げます

內外時局の重大性に對處し且は治外法權の全面撤廢に即應する爲宛かも昨年度全國聯合協議會開催中の七月二十五日會の章程綱領の改正を行ひ機構擴大を見ましたが畏くも皇帝陛下には優渥なる勅語を賜り會員齊しく聖旨に感激した次第であります

越えて九月十八日關東軍司令官の協和會根本精神に關する指示が發せられ國家機構として一面亦國民組織としての本會の責務は愈々其の重大さを加ふるに至りました

爾來此飛躍體制の下に興安南省及西省を除く全國各省に省本部を置き配置せられた縣旗市本部も亦其數百餘に達しました、斯くして會勢頓に擴大し、分會數二千六百會員八十萬を數へ一應の外形的整備を見た次第であります、今後自省致しまするに分會の自主的活動を展開するに致るべき實質的强化と其の運用に關しては寧ろ向後の努力を大いに必要と致します

省以下縣旗市本部指導力の充實强化を圖り更に今後分會組織に關する規則並會員規則を制定致しましたのも如上の點に備へんとするものであります

次に聯合協議會は昨年末より本年初頭に亘り全國四十七ケ所に於て縣（市）聯合協議會を、四、五月に於て各省聯合協議會を開催致しましたが逐年其の實績を擧げ來つたことは同慶に堪へません、屢々本會各級聯合協議會にも上程せられ、亦識者の間に於ても夙に其の必要を痛感せられて居りました青年訓練に關しましては本年一月二十八日軍政部、民政部、蒙政部合同部令が發せられ二月一日には協和會令及中央本部訓令が發せられて茲に協和會擔當の下に全國的な青年訓練が實施せらるる事となり本年に於ては四十八縣約七千五百人の訓練を行ふものでありますが既に第一期訓練生を出し成績亦見るべきものもあります、然し青年訓練の重要性と其の趣旨は未だ一般に徹底せざるものあり各省各縣に於ける各位の御盡瘁に俟つもの頗る多いのであります

重要工作に付ては數ふるに違ない有樣でありますが昨年より本年にかけて全國的排共運動を展開し又內蒙義軍に對する國民的支持、今次北支事變に際しましては全支に亘る事變に際しての思想的國民團結の狀態等工作の成果を着々擧げつつあることは御承知の通りであります

南朝鮮地方風水災に對する國民の同情、赤故張作霖靈柩安葬等道義に團結す協和會の工作は遺憾なく發揮せられました

虛禮廢止運動、綠化運動或は宗敎慈善團體との連繫等敎化工作に亘る方面も亦着々國民の間に侵透しつつある事は誠に喜ばしい事であります

今次北支事變に端を發した日支衝突は侮日、排日、抗日に終始する民國軍閥政府膺懲の爲にして決して民族抗爭ではありません、日滿兩帝國は各民族の協和と繁榮を衷心望んでゐるのでありまして、協和運動の漸次徹底しつつある我滿洲國に於ては今次事變等に際しても何等動搖すること無きを信じて疑ひません

我々の運動は容易に其の理想を達し得べきものでは無く向後更に一層戒愼大に努力を要すべきものと信じます、以上を以て會務報告を終ります

關東軍恤兵獻金

△五圓—營口縣基督敎會△十圓—同渡邊房江外五名△卅圓—營口東洋棉花株式會社間瀨喜久治外二名△五圓—營口安田光太郎外一名△十五圓—大倉土木株式會社營口詰所員一同△五十八圓五十錢—營口湯淺大賢△十圓—同伊藤榮之祐△一圓—同山口稔△同大越谷男△同宮元次夫△二圓—畠山ツタエ△同笹山ヨシ子△同大久保君子△同永石リエ子△同本多△同鳳凰城元斗煥△十五圓—新京交通會社遊覽バス從業員一同△四圓—大長靴鞄店々員一同△五十圓—撫順佐々木九右衛門△廿八圓—同今井商會出張所滿人從事員一同△廿圓—同永安尋常高等小學校同窓會△一圓卅二錢—同東七條小學校小南定夫外一名△廿錢—撫順永安小學校岩谷淳子△十三圓九十錢—撫順炭鑛經理課木材係滿人從事員百卅名△百五十圓—撫順立正愛國青年會（街頭獻金募集）△卅圓—撫順南滿火工品株式會社職員一同△五圓—新撫順朴潤哲△四十四圓六十錢—蜂谷文平△百卅圓—撫順大谷派本願寺廣部訣△五十圓—撫順中立醫院同婦人醫院從業員一同△廿七圓—撫順日東書館內滿人俳優傭人一同△百圓—撫順炭鑛古城子採炭所康組一同△卅二錢—撫順東公園小學校氏家義久外二名△一圓—撫順木村サヨ△二圓七錢—撫順新屯小學校仁ノ木喜春外二名△四十圓—撫順肥土正一△十圓—撫順山口喜市△二圓—撫順山崎浩△一圓五十錢—同山崎千紗子△一圓—同山崎和世△八十五錢—洒方サダ子△百五十四圓—新京郵政管理局々長以下職員一同△五十圓—新京土屋四郎△十四錢—新京杉山讓二△一圓—關東局內田中タケ子△一圓—同風間らく△十三圓—本溪湖電報電話局一同△十一圓五十錢—同興業銀行一同△十一圓—同郵便局一同△五圓五十錢—同憲兵隊一同△十四圓五十錢—同小學校一同△十五圓—同溪城鐵路公所一同△卅七圓—同警察署一同△十二圓—同工業傳習所十四名△五圓—本溪湖消組合一同△廿一圓五十錢—同病院廿八名△百廿四圓六十八錢—第五區五十四名△卅一圓五〇錢—同第一區卅二名△同—同第二區卅七名△卅七圓—同第三區卅八名△百四十圓廿錢—同第四區百七名△四十八圓十四錢—同第六區△四十八圓—同洋灰公司一同△一圓—檢車區詰所一同△百圓—同土建工友會△三百圓—同洋灰公司軍役一同△五十一圓—同地方事務所一同△十圓—同矢島慎弘△五圓—同大河內茂市△十圓—同永欄琢磨△五圓—同力武榮吉△一圓—同末安美子△五圓—同保安區詰所一同△卅六圓卅錢—同驛員四十九名△百圓—撫順カトリック敎會レーモンド・レーンリノール幼稚園△卅圓—同前△廿七圓十錢—同敎會所屬メ田忠夫△五圓—同佐伯ミサエ外一名△一圓—小倉悅子△五圓三十二錢—大石德村久子外四名△三圓—同上地翠春△四十三圓六十七錢—同驛一同

平嶺 齒科醫院
新京中央通（新京神社前）
電3—三三四二

ハルビンビール

映畫御招待会

ハルビンビールの王冠一個で入場出來ます（但し一ケ一人様に限り）
市內の有名デパート・各食料品・雜貨店に有り

日時 九月二十二日正午開映 晝夜三回連續上映
場所 長春座
プログラム

松竹超特作文藝映畵オール・トーキー 都新聞連載・原作北村小松・監督野村浩將
麗人社交場
川崎弘子・桑野通子・大塚君代・飯田蝶子・上原謙・岡田嘉子・大山健二・坂本武 主演

松竹大船特作オール・トーキー 宗本英男監督 夢心コンビが肺腑をえぐる母性愛の悲劇
嘆きの母
本郷秀雄・阪本武・奈良眞養・水島光代・若水絹子・水町ひばり 共演

松竹京都超特作 冬島泰三監督 トーキー 豪華妍麗の歌舞伎調映畵花形五人男顏見せ
青春五人男
林長二郎、坂東好太郎、高田浩吉 小笠原章二、阪東橘之助 北見禮子 他京都オールスターキャスト

劇中劇白浪五人男

映畫御招待会

哈爾賓麥酒股份有限公司

材木から作る羊毛 ステープル・ファイバー
羊毛を我が國でも製造

此の人造

わが國の毛織物の原料となる羊毛は、殆んど濠洲から輸入してゐましたが、濠洲から羊毛を買ふ事が出來なくなつてからは、羊毛に代るものとして、人造羊毛を今本式に製造してゐます。この人造羊毛すなはちステープル・ファイバーについてお話して上げませう。

ウイスコース液

ステープル・ファイバーは製紙材料の木材パルプから出來るものです。木材パルプは「もみ」「とが」「まつ」とかの針葉樹の、三十年以上たつたものを木材に切り、それをチップといつて小片にして作るのですが、このパルプを苛性曹達液に漬けまして粉砕すると、「アルカリセルロイド」が出來て、丁度白砂糖のやうなものです。之に米の虫を殺す二硫化炭素を作用させると、白砂糖は今度赤砂糖のやうに變ります。これをザンテイトといひます。次に攪ハン機で、ザンテイトに水とアルカリ液を入れて、ガラ〳〵とよくまぜ返すと、本當の飴のやうになります。色工合といひ、ねばりといひ、全く飴でこれをヴイスコース液といふのです。

室町校 一年 宍戸善也

人絹とは兄弟

このヴイスコースまでは、人造絹の製法は同じですが、これから人造絹とステープル・ファイバーに分れるのですから、人絹とステープル・ファイバーは兄弟なのです。さてヴイスコースを金と白金の合金でできた紡糸口金のある機械にかけます。すると、丁度電氣菓子（綿菓子）のやうにこの口金の坑から壓搾され一分間に七十米の速度で液は噴出して來ます。口金は直徑八分位のものですが其小さな口金には一千乃至七百の坑があります。あまり小さいので肉眼ではよくは判りません。透して見てはじめて坑のある事を知る位細い坑で、直徑〇・〇八ミリの坑です。

とても細い糸

噴出する外側には凝固浴あるひは紡浴といつて、硫酸を主とした固藥があつて、これに接すると忽ち糸になります。この糸の太さは一デニール半たとへていへば、蠶の一番中の蛹をつゝんでゐる糸と同じ位の細さで、淡黄色をしてゐますが、それから精錬にうつります。先づ水洗ひして、硫化曹達で、硫酸を脱き、漂白粉で漂白し、鹽酸をかけて變化しないやうにして、更に水洗ひをやり、油を加へて絞り乾燥して切斷する。これで立派なステープル・ファイバーになつたのです。

輕く溫かい

ステープル・ファイバーは人絹に比べて、纖細が短くて細いのですが、人絹の缺點といはれるピカ〳〵と光ることと金屬性の冷たさをなくして、保溫をよくすることが出來て人絹に比べて安いから、益々需要が起つて參ります。ステープル・ファイバーを顯微鏡で見ると、馬蹄形になつてゐて中のところが空になつてゐるから、實に輕くてふくらみのあるものです。で、ステープル・ファイバーは一つの綿ですからこれを綿紡織機械で糸にする事も出來るし、羊毛紡に紡糸することも出來、元より羊毛の機械を使へば羊毛と同じ用をなし、單獨でも使へれば、他のものとまぜた混紡も出來るわけです。

ドイツで發明

ステープル・ファイバーは、歐洲大戰の時、原料が入つて來ないので弱つたドイツで發明されたものですが、頗る不完全なものです。それが世界平和になつて、愈よ本腰で研究、今日のやうな完全なものが出來上つたのです。

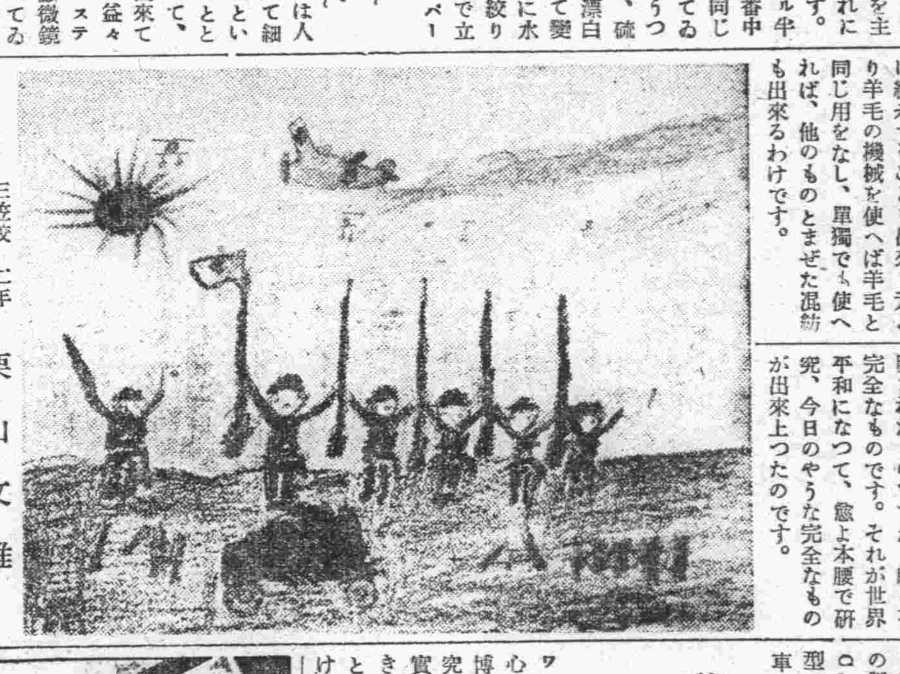
三笠校 二年 栗山文雄

忠孝仁健康親
愛正義切同情

三笠校 尋六 沖田豊　尋五 石黒文子

戰時事コトバ 列車砲

△▲…わが勇敢な空軍が、上海戰線で敵の列車砲を爆撃した事がありましたネ。列車砲といふのは、その名前の通りで、上にも何も蓋のない装甲列車に備へつけた大砲のことでどれほどの速さでも自由に軌道の上を移動することが出來るやうになつてゐます。これが自慢とするところはうまくすばしこく位置を變へたり、どの方向にも廻轉が思ふまゝの装置になつてゐて急に射撃をあゆらる一方面に集中することが出來るのですこの大砲は列車の移動性で敵を追撃するのに便利であります。また海岸線の防禦にはなくてならぬものです。

△▲…列車砲が軍事上に用ひられるやうになつたのはズット古く、一八二六年（わが文政九年）頃既にフランスの海軍士官モンジュリといふ人が装甲砲塔を列車に設備したがよいと主張したところから始つて居ります。この列車砲が完成されたのは世界大戰中のことであつて、現在米國の列車砲は七萬米の射撃能力を持つて居り、又ドイツの列車砲は廿八センチの物凄く大きなものであります。

蒸汽機關車の番號 何の意味でせう

例へばC・5432とかC53とかありますね。Cといふのは動軸三本のこと（同様に動軸二本ならB、四本ならDの字が始めに（きます）そして最高時速六十五粁以上の機關車はまづ五〇といふ型から始まり、次に型が變れば五一、更に變れば五二といふ風に番號を増して行き、その次の數字はその同じ型のうちでの製造順序番號です。例へばC・5432といへばC54型の三十二番目に出來た機關車といふ意味です。

熟睡すると記憶力が良くなる

ワシントンのアメリカン大學心理學教授H・Mジョンソン博士は最近記憶力に關する研究を發表しましたが、博士の實驗によると勉强後數時間起きてゐたよりも、直に睡眠をとつた方が二十四時間後における記憶力の狀態は遙によく平均二〇乃至三〇％方優秀な成績を示したさうです。睡眠後は同課目を再復習するにも非常に理解が早く眠ると忘れるからなんて云ふのは噓の骨頂だと云つて居ます。

正確堅牢 ロートンソ時計 舶來凌駕 型態の粋

けふの番組

（M・T・C・Y 新京放送局）十二日（日曜日）

朝
六、二五 ニュース（東京）
六、三〇 ラヂオ體操・入港船のお知らせ（大連）
八、〇〇 氣象通報（大連）
八、〇五 朝の音樂（東京）
九、三〇 子供の時間（東京）=上野動物園より中繼= ラヂオ見學 動物園
一〇、〇〇 日曜動行（京都）=京都本門法華宗大本山妙蓮寺より中繼=
一、開山忌法要 導師 大僧正 稲原日事 外一山大衆
二、法話 開祖日像上人に就て 稲原日事

晝
一〇、四〇 講演（東京）
一一、一〇 經濟市況（東京）
一一、二〇 講演（東京）
一一、五九 時報（東京）
引續き 東京大學野球聯盟リーグ戰（東京）=明治神宮外苑野球場より中繼=
〇、三〇 ニュース（東京・新京）―野球を中斷―
一、〇〇 講演 支那事變と滿洲國の動き 關東軍參謀部新聞班長 陸軍歩兵中佐 稲村豐二郎
一、二〇 琵琶・浪花節・義太夫 ラヂオ聯曲（東京）―野球なき場合放送―
四、〇〇 ニュース（東京・新京）―野球を中斷―
四、三〇 天氣概況―野球を中斷―
（全日滿放送）―野球を中斷―

ラヂオの御用は 東京無線 電(3)四九二〇 五三八九番

夜
六、〇〇 子供の時間（東京）近世日本の英傑 乃木希典（一） 脚色並演出 東京放送童話研究會
六、二五 國都建設記念講演 斯くして國都は完成せり 國都建設局總務處長 象技術處長 近藤安吉
七、〇〇 ニュース（東京） ニュース・告知事項・番組豫告（新京）
七、三〇 國民歌謠（奉天）
七、四〇 國民歌謠（東京） 一、愛國機・外二曲
七、五五 ピアノ獨奏（東京）レオニード・クロイツアー 一、奏鳴曲イ長調 モーツアルト作曲 二、ポロネーズ 嬰ヘ短調作品四四 ショパン作曲
八、二六 日曜時評ニュース演藝
九、〇〇 軍歌と吹奏樂（東京） 海軍々樂隊 指揮樂長 内藤清五 一、軍歌付行進曲「防空」外五曲
九、三〇 時報・ニュース（東京） 氣象通報・ニュース・告知事項・番組豫告（新京）
一〇、一〇 ニュース再放送
一〇、三〇 北滿の時間（哈爾濱）
一一、〇〇 滿語ニュース・講演・音樂
アナウンサー 佐藤（朝） 宮岡（晝） 上森（夜）

ピアノ獨奏 レオニード・クロイツアー

後七・五五（東京）

一、奏鳴曲（イ長調） モーツアルト作曲
第一樂章 アンダンテ・グラチオーソ
第二樂章 メヌエット
第三樂章 アレグレット
二、ポロネーズ 嬰ヘ短調 作品四四 ショパン作曲

トルコ風に一七七九年作曲されたモーツアルト初期のもので第一樂章では可愛らしい主題が次々と六度變奏される。第二樂章は上品で輕快なメヌエット、第三樂章が有名な「トルコ行進曲」で、管絃樂曲にも編曲されてゐる明るく生氣に溢れた勇壯な曲である。ショパンは祖國を愛した。祖國ポーランドを熱愛した。この祖國愛の爆發したものがポロネーズである。從つてポロネーズの中には、夜曲にあらはれてくる様な線の細い女性的な面影は全然なく、全くその反對の男性的なたくましい魂が躍つてゐる。この嬰ヘ短調の中にも祖國を護らうとする激しい情熱が怒濤のやうに湧き返つてゐる。

國民歌謠

後七・四〇（東京）

伴奏 オリオンコール AKアンサンブル

一、愛國機 佐藤惣之助作詞 陸軍戸山學校軍樂隊作曲

臆れ銀翼國民の、熱誠今や天を衝く、離陸颯爽鮮やかに、翔ける我等が愛國機
吼えよプロペラ邉なし、獻機幾台國を擧げ、君に捧げし殉血は、深山櫻も及ぶなし
響け爆音我が空に、敵は幾翼襲ふとも、身は隼か偵察機、すは百雷か爆撃機
攻めよ護れよ戰闘機、爆彈雨と降る中も、何んの蚊蜻蛉一撃に、寄せ來る敵機撃ち落せ
仰げ空軍堂々と、海に備へ山に待す、日輪更に燦めきて、努へ日本の愛國機

二、防護團々歌 北原白秋作詞 陸軍戸山學校軍樂隊作曲

變あり全員起て起て擧りて、帝都の防護は自ら任せむ、畏しこの空この土、この河、重責新に我等に降れり
防げよ全員非常のこの秋、警報ただちに慘禍を拂はむ、恐れじ空襲炎よ爆彈、任務は大なり、我等に緊れり
備へよ全員事あるすなはち、奉公ひとつに身をもて殉ぜむ、忘れじ協力夜も日もわかたず治安の譽は我等も一なり
輝け全員貫け眞ごころ、帝都の防護は誓つて奮はむ、安かれ市民よこの町、この家、紊さじ一糸も、我等は律あり

三、空軍の花 相馬御風作詞 高木東六作曲

密雲低く垂れこめて、古都南京の暗き空、突如と起る爆音は、わが海軍の爆撃隊

視界もあらぬ荒天も、わが照準は妨げず、爆破につぐに又爆破、兇暴軍の心臟部
命をかけし六回の、連續爆撃意氣揚る、折しも受けし敵彈に、火は燃えあがるわが一機
燃えつつ落つる機の中に、僚機よさらば、打ち勝てと振るハンケチに訣別を、さけぶは中尉梅林
空戰史上空前の、譽は高き皇軍の守護の神か武士の、花かよ中尉梅林

軍歌と吹奏樂

後九・〇〇（東京）

海軍軍樂隊 指揮樂長 内藤清五

一、軍歌附行進曲 海軍大尉 大田黑康雄作詞 坂西輝信作曲

吾等の空の護りの必要が愈よ身近に痛感される今日海軍大尉大田黑康雄氏作詞、坂西輝信作曲になる勇壯な防空の歌を放送する。歌詞は左の通り。

平和の光消ゆる時、漲り渡る黑雲の、蔭を潜みて襲ひくる惡魔は敵の爆撃機
口に正義を唱へつつ、近代戰の魂と、我等の上に雨のごと毒瓦斯爆彈燒夷彈
されど恐れず驚かじ、覺悟は既に我にあり、燈火管制忽ちに、敵の目標を蔽ひ隱す
消火防毒救護班、時を移さぬその配備、警衞隊の機關銃、高射砲は滿を持す
軍民一致の防空は、敵に何をか與ふべき、いよ〳〵備へよ我等が土地を、いよ〳〵護れよ我等が空を

二、描寫曲「前衞隊のトランペット」 ローランドー作曲

次はローランドー作曲の描寫曲前衞隊のトランペットを放送する。敵の來襲に備へる前衞隊の警備を寫したもの。

三、軍歌組行進曲 航空母艦 武富邦茂作詞 江口夜詩作曲

大洋の上に浮んで皇國を敵機の來襲から守る航空母艦の任務を歌つた勇壯な曲。歌詞左の通り。

一、怒濤逆まく洋上に、城と浮べる軍艦の、甲板上の群れ蜻蛉、海の王者の航空母艦、見よ勇まし飛行機は母の慈のこもれる子供
二、島國日本に押し寄せる、海と空との外敵を、洋上遙かに邀へ撃つ、海の王者の航空母艦、見よ勇まし飛行機は母の慈のこもれる子供
三、皇稜威の旗高う、寶の艦ぞ走りゆく、鳳翔、赤城、加賀、龍驤海の王者の航空母艦、見よ勇まし飛行機の、ビッグパレード大空の

四、描寫曲 夜の警哨（リーヴス作曲）

戰線の夜を絶え間無い緊張の持續の中に敵軍の行動を監視する夜の警哨をリーヴスが音の世界に寫したもの。

五、壯烈貴志中尉の歌 海軍中佐松島慶三作詞 海軍軍樂隊作曲

八字橋の爭奪戰に、吾が陸戰隊の先頭に立つて戰ひ、敵彈に當つて遂に壯烈無比な戰死を遂げられた貴志中尉の事蹟を海軍中佐松島慶三氏が詩に作り、海軍軍樂隊が作曲したもの。歌詞は次の通り。

一、朝霧迷ふ廣中路、忽ち起る鬨の聲、すは敵襲といふ間なく、霰たばしる砲がとりで
二、雲霞の敵はそのたの、陣中間近くせめよせて、劍光亂れ雷火飛ぶ、あゝ慘烈の白兵戰
三、時來れりと貴志中尉、豫備隊吾れに續けよと、率先軍刀振りかざし、敵陣中に躍り入む
四、流石の敵も吾が勇に、算を亂して逃げ迷ふ、折しもあれや轟然と、轟く敵の迫撃砲
五、右に左に敵兵を、當るを得手となぎ拂ひ、獅子奮迅の貴志中尉、あなた中尉は倒れたり
六、あゝ激戰の陣頭に、武人の龜鑑示しつゝ、中尉は遂に倒れたり、進めの聲は殘れども
七、皇御國に捧げつる、若木ー散るや櫻花、春とこしへに江南の、香留めて匂はむ

六、出征軍人を送る歌 黛治夫作詞 海軍軍樂隊作曲

最後に放送するのは海軍中佐黛治夫氏作詞、海軍軍樂隊作曲の出征軍人を送る歌。歌詞は左の通り。

一、畏き稜威戴きて、皇國に仇なす者どもを、撃ち懲らさんと奮ひ起ち、出で征く君の雄々しさよ、萬歳々々萬々歳
二、敵勢如何に多くとも、君に日本の魂あり、君に鍛へし腕あり、夙く輝せ武勲を萬歳々々萬々歳

高級美術印刷
滿洲國稅關申告書
地球印名刺葉書
活字鑄造販賣
紙型鉛版製造
事務用品一般
印章ゴム印
花田印刷所
大連市監部通一九
電話園本局二一三四二六番
振替大連三三五番

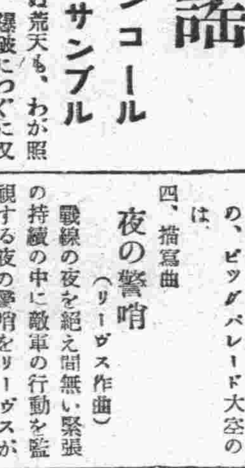

産科婦人科
田島醫院
興安大路四一九
電話(二)二六〇七番
病室完備
院内産婆派遣
田島靜

小兒科
入院（隨意・往診應需）
長春醫院
新京神社ノスグ前
院長 徳丸スガ
電(3)六二四一番

診療科目 各科專門
婦人科△霊科
内科△小兒科
皮膚科△泌尿科
外科△花柳病科
新都病院
院長醫學博士 饒村佑一
新京慈光路（興亞街角）
電(2)二一〇六 二一五七番

女たちの愛情（四）

今村榮治

途中、友だちに出逢つて晝食をおごられたりして、ミュウジックへ行つたのは三時過ぎでした。

「隨分待たせるわねえ」

鉢植の芭蕉の葉蔭に、信子の顔は上氣してゐた。青い液體が半分くらゐ殘つてゐるグラスを手に持つてゐる。他に客はゐなかつた。

「嫂さん、日中に飲んでますね…？」

「いやよ。わたし嫂さんなんかぢやないと言つたのに」

以前呼び慣れた呼び方なので信子がいやがるけれども。やはり嫂さんと呼ぶのが道雄には自然のやうだつた。

「一時の汽車に子供を見送つて直ぐきたけれど、もう五分、もう五分、で今まで待つたのよ。でもきてくれてよかつたわ。なんかさう言ひなさいよ」

サービス娘に向つて「ちよつとねえちやん」と呼んでおいて

「けふは飲むのよ、わたしももつと飲むわ」さう言ひグラスの液體をなめた。

「先刻ね、ペパーミントをさう言つたらウキスキーみたいなものを持つてきたのよ。色がねえ。だから、これウキスキーかなんかぢやないの？ペパーミントと異ふわ、と言つたら、それはブランデーと云ふものです、つて。こゝのマダム仲々よ。ほらあのコ」

と指さすところをみるとマダムではなく、マダムの妹のとし子だつた。サービス娘が三人めいめいの場所で何か考へてゐるらしく、同じ表情をして立つてゐる。蓄音機から靜かな洋曲が流れてゐる。入れ替へたラ・クンパルシイタを道雄はきいてゐると

「なにを考へてるの？あなたは男だから、これはブランデーと云ふものですをお飲みなさいよ」

その聲がわざとらしく大きいのだが

「ブランデーはにが手だなア」

若い、水兵服の愛らしい娘が何杯目かのグラスを二つ、こつん、こつん、と卓子を鳴らして置いて行つた。

「さあ、飲むのよ」

道雄と逢ふ時丈は衣裝も化粧も念入りに若造りにするけれどもどことなく三十五歳の女だな、といふ感じは隱しきれずにもつてゐる。それがなぜかペパーミントとはいへ、ぐいぐい飲みほすので、道雄は引きづられていくものを感ずるのだつた。眼に餘るのだらう、マダムやサービス娘がちちりとみたりする。やがて二三組の客がどや〳〵と這入つてきたので、道雄は信子を促して外へ出た。馬車の上で。

「嫂さんなにかあつたんですか、そんなに飲んだりして—」

「ううん。けれどたまには飲みたくもなるわ。でもまだ醉つてはゐないのよ」

しかし馬車の上でぐつともたれかゝつてくるのには、人通りの多い街である故、道雄はたいへんてれくさかつた。馬車は約束ごとのやうに競馬場近くにある信子の家に向つて走つてゐる。

「ねえちよいと」

信子は藝者かなんかのやうに道雄の太腿のへんをぐつと押へながら

「あんたこの頃、面白い？」

「どうだか。建國無意識に呼吸してるんです」

「さう？、無意識のうちにあの女と一緒になつたの？」

節江のことだが、面白いとは言へないので

「だから 井の底に匿つてるみたいですよ」

「かんせいつて、なんのこと？」

「古い井、ごはれて使へたい井のかん。世の中には窒素ばつかりで、味も香りもない」

「うそおつしやい。面白いくせに。でもいゝのよ、あんたは若いものねえ。若い女と面白く暮してもいゝのよ。わたし妬きアしないわ。」

「つまらんなア。少しは妬いてくれなきア」

「ふん、可笑しくつて妬きますかつてんだ」

と言つたが、急にしんみりしながら

「でもねえ、わたし正直言ふわ、近ごろね、あんたと十日近くも逢はずにゐると、もうぢつとはしてゐられない心もちになるのよ。みつともないくらゐ、いらいらして沈ち着けないの。—母さんどうしたの？と子供から言はれるでしよ。あの子、しらん顔してゐればいゝのに餘計なこと訊くもんだから、わたしそんなときはいろんなことがついへんに込みあがつてきて胸がつまつて了ふの。ぢいも子も風邪でもひいて、いつそ片づいてくれたらと思ふときさへあるのよ。いけないことだけれどいきなりさう思つて了ふんだから仕方がないわ。—くしやくしやしてやりきれないときは手洗へでも、おねまへでも飛び込んでつて、いつとき泣いてしまふのよ。すると少うし沈ち着けるの。なぜ泣けば沈ち着けるのか、わからないでも悔恨とか、ざんげとかそんなんぢやないわ。わたしまだ道つちやんと逢つてゐて自分が悪いことをしてるんだとはいつぺんも思つたことがないわ。だつてねえ、女はお金ばかりぢや生きてゆかれないわ、一も金、二も金、三も金といふ言葉があるけれど。—それア金も澤山ほしいけれど、から身も心も滿たしてくれる男が一番ほしいわ。あんなぢいさんぢやなくてね。その點、あの節江といふ女が一番うまいことしてるのね。二三年ぢいさんの機嫌とつてその間にたんとお金をしぼつて、ぢいさんにはさやうならするし、いつの間にか道つちやんを自分のものにしてるんでしよ。あいつちよつかいが早いつたらありやしない。—道つちやんごめんなさいね。わたしどうしてこんなに口が惡くなるのかしら。あんたに向つてあの女の恨みつらみを言ふつもりぢやなかつたけれど。道つちやんの可愛いアミさんだものねえ。いゝのよ、そんな間拔みたいた表情しなくつても。唯ね、わたしはときどき逢つてさへくれゝばいいのよ。でもね、節江にやる愛情をもう少し節約して、五日に一度くらゐ逢つてくれてほしいのよ。三十五にもなつて、道つちやんには迷惑かしら…？」

てれくさかつたり、いやな氣もちになつたりしてきいてゐた道雄は、びつくりして信子の顔をみた。信子は指をそつと瞼にもつて行つた。三ケ月越しの關係だけれども信子に下から出られたのは初めてなので、道雄は自分より年下の娘の告白をきいてゐるやうな錯覺に落ちるのだが、錯覺がさめると、六十歳の男を亭主にもつた信子の體がいぢらしくさへなるのであつた。彼は信子の胸のところに腋の下から手を當てながら、信子の愛情のなかにぬきさしならぬ深さにだん〳〵落ちていく速度を感じるのだ。三ケ月まへ、兄のかこひものであつた節江と關係を生じて間もなく、また不意に信子の秘密にふれて道雄は全身の統制がとれなくなつたやうにまごついた自分をふりかへるのだがちようどこの調子で進んで行つたなら信子との關係も信子がもつと年をとつてできたなくなるまでは清算できなくなるのではないかと、そんな考へが頭の中でぐるぐる回轉するのである興安橋を渡るとき、長い貨物列車が轟と下を縫ひ、信子は眼をつぶつて默り込んだ。道雄は人にみえないやうに信子の腰にそつと腕をまはした。

支那のバクゲキキ

竹中英太郎

月刊滿洲にたつた二種類の挿繪と表紙とを描いたお蔭で私はみごと、バクゲキされて了つた。なるほど、私の繪はグロで獵奇的でその上に拙いこれは誰よりも私自身が最も恥かしく、且つ切なく思つてゐることとである。

だが、自分の仕事といふものに對しては誰しも或種の自信や抱負は持つてゐるものである。その限りに於て、讓歩できることゝ出來ぬこと、ある。

今後の仕事の上に於て應酬することが、一番效果的で且つ立派な態度だと思ふが、私は氣短で、日本流の隱忍自重などかへつて益なしと思ふので、賣られた喧嘩といふわけでもないが、言ひたい事だけは言はして貰ふ。

◇

元來、挿繪といふものは小說に對して從屬的な位置にあるものである。原作の如何によつて畫題も畫風も決定されるものである。

試みに私が描いた挿繪の原作「王化一事件」及び「三等寢台」の二つをとくと讀み直して欲しい。果してそれが所謂「廢頽的、非健康的、獵奇趣味的な」テーマのものであつたか、なかつたか—。

簡單にいへば挿繪家は原作者に對する提燈持の役目をするものであつて、今日のヂャーナリズムに規定させるならば「たゞ何でもよいから煽情的に讀者を引入れて、讀んでみやうといふ氣さへ起させれば事足りる」のである。自主性や節操などは、あつても何にもならないのである。女房役引立役以外の何ものでもないのである。

◇

思ふに、バクゲキ子は怪奇畫家としての昔日の私を知る人であるらしい。

同時に、畫家としての私が何も自ら好き好んで怪奇畫を描いてゐたのではなく情畫や戰爭畫や時代ものやを專門に描いてゐた（誤解のないやうに言ひ添へて置くが一流新聞雜誌にも）時代のあることや、探偵小說勃興の波に乘つて他に適任者もないまゝ遂その方の專門家になつて了つたりしたのである事等に就いては全然御存じのない方であるらしい。

私的な言辭は差控へたいのであるが、もと〳〵學歷もなく別に身についた職とてもない私がたつた一つの方途として撰んだのが繪描きであつて、決して藝術心や自分の好む感興のまゝに仕事をしてゐたのではないと異つて、挿繪畫家先生になつて了つて、エロやグロの繪を年から年中描かされることが余りに阿呆らしいし、嫌だし、だから思ひ切つてキレイさつぱり止めて了つたのである。

いまでも、その思ひ出は私の今迄の過去に一番苦々しく、考へても虫づの走る事である。

◇

人には人の志がある。

いかにも、私の繪はイヤらしくて拙劣であるに相違ないだが、些かでも人の藝術的な行動を批評する場合には單純な觀察や獨斷でものを言ふ可きではないと思ふ。竹中英太郎の繪といふからには、すくなくとも私の全畫業を見て欲しい。近い例が同じ月刊滿洲社の仕事である「コドモ滿洲」や最近出版した「少年滿洲」の挿繪や建國大學のポスターもみて貰ひたい。私はそれを自らウマイと稱するのではない。別の意味に於ける私の努力を知つて貰ひたいのである

雜誌が一畫家によつて全部を擔當される事の惡い位は私とて心得てゐる。決してのさばらうなどゝいふ了見は毛頭ない。

多難な、惡條件の中に、志は高く月刊「滿洲日本版」は出發したのである。それぞれ適任の畫家に相當な謝禮をもつて依頼するなどゝいふやうな、ゼイタクは未だ出來ないのである。しかもやつと第二號を世に出した丈である。いはゞ準備時代、不完全だらけ時代を一歩も出てゐないのである。社員の一人一人が皆十人前位の働きをせねばならぬ時代である。

◇

日本內地に「月刊滿洲」を送る、それだけで私達の心は弦のやうに張り切つてゐるのだどんな苦難も怖れず、この仕事の意義の爲に闘はうとしてゐるのだ。だからこそ私は喜んでこの仕事に參加もしたい、イヤな繪筆も再び持つ氣になつたのである。私達の氣持は、喰ふ爲に職について、月給を貰つておざなりを言つてゐるのとはわけが違ふ。

滿洲からの唆い聲と手を我々は期待してゐた。すくなくとも我々は、現地から日本內地へ差向けられた小數の前哨隊員の氣持でゐた。バクゲキ子よ、あなたと我々は同志ではないのであらうか。

せめて、三號か四號の經過をみて、苦言でも忠言でも、或はバクゲキでもセンメツでもするだけの、親切と同情があつてもよいのではなからうか。

故意か偶然か、バクゲキ子の爆撃が「月刊滿洲」內地進出の門出に對するバクゲキとなつた事を、私情を別にして哀しむものである。

本欄紹介希望の新刊は本社編輯局宛一部御送附相成度し（係）

△通州及び郎坊に於ける滿鐵社員の殉職　表題の記錄、殉職者略歷等を收錄した四六判十三頁のパンフレット（南滿洲鐵道株式會社）

△力行世界（九月號）力行通信その他（東京市板橋區小竹町、力行世界社、三十錢）

△日滿經濟論壇（第十一號）特殊會社現狀と其使命、現狀維持派の廢軍近衛內閣の登場等の論文を收む（東京市澁谷區佐々木初台町七一九、日滿經濟調査局）

△特產取引事情（上卷）產調資料第五十編として發行されたもので、老大菊判八百六十余頁、いまや變革期に臨まうとしてゐる糧棧の問題等を控へ滿洲特產市場の現狀について詳細なる闡明は大いに貴重とすべきであらう六月發行のもの（實業部臨時產業調査局）

產婦人科　性病科　沖津醫院　院長　醫博　沖津亘　室町二丁目　電(3)5689

日日案內
廣告料　◇三行一回金六十錢　◇被層度一回金四十錢　五行一回金八十錢　十行一回金一圓八十錢

雜件
代書　民刑訴訟會社設立手續タイプ印書は迅速日滿堂で　電③二四五四
代書　とタイプ印書は迅速確實な領事館正門前南滿堂で　電③五一三六
女給　募集住込得る人　祝町三丁目興銀横　カフエー　コトブキ
素人　下宿致します　御問合せは　電③二〇八六
柿澁　上極　クエン酸　日本橋通　國際藥局　電③五三九五番
燒付（寫眞）　新京中央湯社　四通り青　電③五八二五番
カメラ　中古買入交換歡迎　東二條通大馬屋　電話③二五四八番
簡易　宿泊所　城內東四馬路二八　公益旅社　電②一七五〇番
自動車　自家用ベビーフォード格安讓渡し　電③三〇一六へ乞照會
ダンサー　未經驗者二〇名募集　成るべく入社簡單好遇ス　午後二時ヨリ五時迄本人來談　昌芳會館
サック　變化し易く用をなさざる品多し　御用は專門の當店に限る　新京名物　性の百貨店　富士町二ノ一五
金庫　高三尺位　買度中古品
レベル　高低測量器　買度中古品　毎日午後電③二七八四

募集
人を雇はれるなら本會へ　東三馬路無電臺下　電（2）一〇八五　白彊會本部（平井）　失業路頭に迷うものは本會へ　男女を問はず
永樂派遣婦會　電話開通　③六四〇二　日下大多忙に付　會員大募集　永樂町八島小學校前横入
謠曲　寶生流謠曲　幸清流小鼓　教授　毎土曜日午後六時より　寶生流幸清流　太子堂　申込所　祝町二　大一カバン店　電話（3）五〇九六
タイピスト　生徒集募　菅沼タイプ綜合教授　日本タイプ　入學隨時　新京新發路（帝都キネマ前）　菅沼タイプライター滿洲直賣所　附屬日滿タイピスト學院　電（2）四四五二番　四四五三
大募集　各一般女中及　臨時女中、看護婦、女給仕、女店員、女事務員、タイピスト其他雇主及求職者は至急申込れたし　女は（女子專門）の　新都職業紹介所へ　ダイヤ街梅ケ枝町一ノ一四　戸板ビル　電③六七〇九番

新京の完備　新京犬猫病院　院長　田島獸醫　助手　佐々木獸醫　東三條通甲四　滿鐵病院東側　電話③五四二二番
入會隨意　慶應看護婦會　營　派遣婦會　新京梅ケ枝町三ノ十　電話3五六六九番
營業
あんま　東一條橋詰　九州堂療院　電一③六五〇九
內地みやげ電話即時配達　ロシヤ菓子　中央通二十一　三泰公司　小包發送　勉強引受　電（3）二七四七
トラックに依る運搬　日之出町九ノ二　大和運輸公司　電3六九〇八番　明朗實價建築土木材料一般　農產物麻袋の準備有
質　七福屋　入船町五ノ二　電③三九二四
お茶と　お茶道具は　新京吉野町一丁目　みどり茶園　電③四七七〇
ほねつぎ　中央通り　警察本署前　末松接骨院　電3二二〇三番
ほねつぎ　滿鐵病院東正門前　今辨慶整骨院　電話③五三六一番
家傳　お灸　◇脚氣　◇淋病　◇婦人病　◇神經痛　△ロイマチス　△胃腸病　△關節炎　△痔疾　中央通大阪商船横　ハリ灸專門　清水鍼灸院　電話③六七二七番

鍼　あんま　灸　中央通九番地　電話（3）五八六六七　五八六五　高橋治療所
男女あんま　家傳名灸　外傷性諸病　淋病梅毒　五回治療後無効返金　快喜堂　吉野町二ノ四　電③五三六〇
肺　肋膜、腹膜、胃痛、胃潰瘍　其他家傳良藥あり　三笠町二丁目二四　奉仕堂藥房　電③六一三六番
割烹　溫泉料理　新京ダイヤ街　溫泉閣　御宴會は特に御相談　三円會七品酒二本付
滋養強壯エキス　國光　本品は特長美味最も小兒に適應し下痢胃腸病を豫防す　家庭衞生經濟品なり　浪速町二丁目十八番地　吉光堂療院
鍼灸　浪速町二丁目十八番地　東二條交番前　吉光堂療院　電③三七三六
自動車賣物　三四式シボレー　一台　三四式ダッヂセダン　一台　三五式ダットサン　一台　三四式ベビーフォード　一台　三〇式インタートラック　三台　三五式シボレートラック　一台　三六式フォードトラック　二台
營業科目　各官衙會社御拂下　國產自動車賣買　自動車解體部分品　蓄電池及電氣修理　各種發動機修理　改良荷馬車製造　御不用御拂下げの場合は電話又はハガキにて御知らせ願度早速店員御伺ひ仕り御相談可仕候　新京大經路五一　三共洋行　工場　新京大經路四二　電③五三八八

看板ハ　玉江　新京キネマ前　電③二八二八
タイプ印書　飜譯・立案　謄寫・代書　祝町二ノ一四　新滿社　電話③三八七
ハリ・灸專門　新京鍼灸治療院　永樂町一丁目四（黄山洋行前）　淡浦セイ子　電話（3）六二七八番　ホルモン灸　疲勞痛灸
質　愛知屋
第七博愛屋　質　三笠町三丁目二七公會堂裏　電③五三三三
親切第一　質屋のご利用は　是非！　第八博愛屋へ　祝町二丁目七（銀座街通）　電③六三六四
東京式　米久　お家族連れに　御會合に　小料理とスキヤキ　召上りませ　朝夕・涼氣の折ぜひ御立寄下さい　二十人迄小集會を極安値に出來ます　東一條ダイヤ街入口　電③三九三一番

金融　公認　電話賃貸便利扱　取扱一切迅速　電話即時金融　帖名其他多額貸借賣買は老舗なる當社へ!!　東一條通り四六　新京土地建物會社　△電話用達部　電③四八二八
營業科目　賣買　金融　月賦　賃貸　▲金融即時長期秘密　▲健なアタマ金でお買入れができます　入船町一ノ九　電③六二六七　荻本電話店

大連汽船出帆
青島上海行　青島丸　大連丸　事變のため都合により當分休止致候
天津塘沽行　奉天丸　天津丸　九月　日　長平丸　九月十日前十時　濟通丸　九月十日前十時
龍口行船客搭載　龍平丸　當分休止
基隆高雄行　山東丸　九月二十日　山西丸　九月　日後　時
敦賀新潟伏木行　河南丸　九月十四日後　時　河北丸　九月　日後　時
滿鐵及國鐵各主要驛並にツーリストビューローにて船車通絡券發賣
大連汽船株式會社　新京事務所　電②一〇三八番

大阪商船出帆
門司、神戸（大阪行）（△印は廣島寄港）
黒龍丸　九月十三日　吉林丸　九月十五日　うらる丸　九月十七日　扶桑丸　九月十九日　熱河丸　九月廿一日　うすりい丸　九月廿三日　奉天丸　九月　日　青島丸　九月　日
（午前十一時大連出帆）
三角・鹿兒島・沖繩行　貴州丸　八月十八日正午
●切符發賣所　滿鐵及國鐵主要各驛並各地ジャパンツーリストビューロー案內所
船車連絡往復切符は汽車二割引、汽船一割引、通用期間二ケ月　大連より乘船往復切符は復路運賃二割引、通用期間三ケ月
●專屬荷扱所　國際運輸會社各地支店
大阪商船株式會社　大連支店　電②一一五一　奉天事務所　電3四〇八九　新京事務所　電3二二一六　哈爾濱事務所　電　七一一〇

北日本汽船出帆
新潟直航　●嘉義丸（月三回）　毎・九ノ日出帆　雄基發前九時　清津發後五時
●國鐵南滿鐵主要驛並ニJ・T・Bニテ內地各指定所

日本海汽船出帆
敦賀直航　●さいべりや丸（月三回）　毎・一ノ日出帆　●滿洲丸（月三回）　毎・六ノ日出帆　雄基發前九時　清津發後五時

日滿特許商標取扱　有川特許法律事務所　法律訴訟一切　所主　法學士　辯護士　辯理士　桑野四郎　辯護士　辯理士　有川藤吉　辯理士　コンサルチングエンジニア　髙梨福雄　新京日本總領事館前　電話園(3)五〇四八番

和洋結髮　美容一式　クロネコ美粧院　東一条通十三　電(三)三四四番

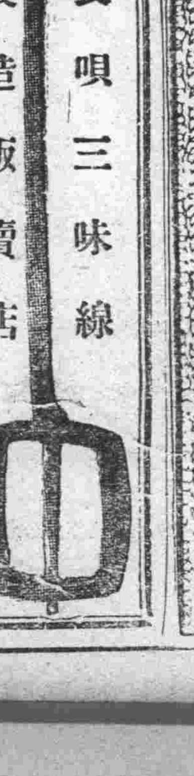

長唄　三味線　製造販賣店　㊅大丸樂器店　新京曙町二丁目三一　電話（3）二一〇四番

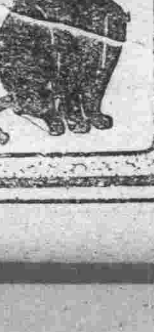

特にご急用の洋服は「午前十時迄の分は午後配達」　小修理は……サービス　ドライクリーニング篠崎商會　朝日通り深町病院前　電②[illegible]

事務所移轉御通知　水道煖房　衞生工事　各種ポンプ　農工機器　カナヘ商會出張所　事務所　新京入船町三ノ一九　電話（3）三五三六番　工場　新京西三道街　電話（2）三七五〇番　◎今般事務所を掲記の通り移轉仕候

富士モートル　注油は一年一回　富士電機製造株式會社　新京出張所　中央通り三九

クラブ美身クリームの
ホルモンでお顔が若く美しくなる!

小皺(こじわ)や皺(しわ)を防ぐにはホルモンが絶對必要です! 今大評判のクラブ美身クリームをお使ひ下さい! 見違へる程美しい若肌になります!

二十歳以上の御婦人はぜひ御讀み下さい!

皮膚の表面にだけしか作用しない普通のクリーム類で、美しい若肌をお望みになるのは無理です。なぜなら、皺や小皺や肌アレなどは皮膚の內部に榮養が缺乏する事から起るのですから…。從って皮膚障害を除くには、肌の內部に豐富な榮養を與へ、同時にホルモンで細胞組織から鞏固にしなければなりません。それには……

皮膚の構造に御注意!

先づ次の皮膚斷面圖を御覽下さい! 二つの部分――つまり表皮と眞皮(血管のある所)に分れてゐるでせう。皺が出來るのは、ホルモンの分泌が減少するにつれて新陳代謝が衰へるために、眞皮の部分に榮養が行き屆かなくなつて細胞組織が萎縮し、その結果表皮が縮んでくるからです。オヤ? いつの間に? と、御自分でも知らない中にできる額や目尻や口元のしわも、よく考へれば科學的な現象ですから、これに對してはホルモンと榮養分を補給して皮膚の內部組織から科學的に改造してかゝらなければなりません。

ホルモンとは何か?

所でホルモンとは? それは全く女性の美と若さの原動力です。女性が女性らしい美しさになるのは、主として卵胞ホルモン――つまり卵巣から分泌されて性機能の發動を促し、全身を健康にする最も重要なホルモンの作用です。所が二十歳をすぎる頃から身體の內部では生理的にこの卵胞ホルモンの分泌が減少してきます。目には見えなくても、皮膚の內側ではもう小皺が待機の姿勢をとつており、それが三十……四十……とホルモンの分泌が衰へるにつれて、皺が表面に出て美しいお顏の俤も次第にうすらいで行くのです。しかし御心配御無用! 科學の力で若返る事が出來るやうになりました

綜合ホルモンは皮膚から吸收される!

それはホルモンを補給する事です。元來ホルモンには多くの種類があつて、その一つ一つよりも、一定の割合に綜合したものを補給するのが理想的です。その點クラブ化粧品に配合されてゐる綜合ホルモンこそ優秀なものであります。前に述べた卵胞ホルモンを主成分とし、更に女性の美と若さに深い關係をもつ腦下垂體前葉ホルモン、甲狀腺ホルモン、植物性綜合ホルモンを配合した効力の強いホルモンです。しかも誇るべき事は、この綜合ホルモンが皮膚から吸收されて、內服、注射に匹敵する科學的な若返り効果をもつ事が動物實驗によつて證明されてゐる事です。(左圖表參照) 所で皆樣! この綜合ホルモンを配合した優秀な若返り榮養クリームがクラブ美身クリームなのです。

綜合ホルモンは皮膚から吸收される!

內服・塗布・注射(各一日二回五〇單位宛十二日間)に依つて實驗せる幼若ラッテ(鼠の一種)の子宮發育重量比較表

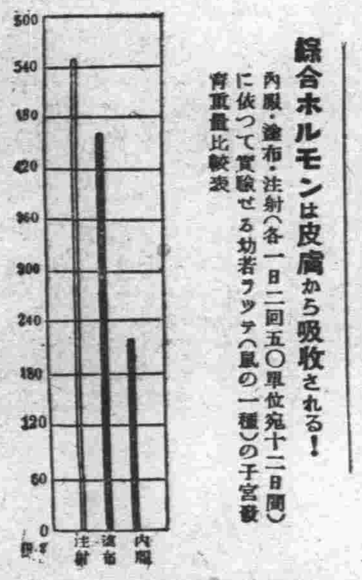

普通のクリームとどこがちがふ?

綜合ホルモン配合のクラブ美身クリームは、從來の皮膚の表面だけしか作用しない普通クリーム類とは非常にちがひます。なぜなら、豐富な榮養や綜合ホルモンが皮膚から能く吸收されて、皮膚の內部に細胞組織から鞏固にするすぐれた性能をもつてゐますから……。從つて皺、小皺の豫防に或は解消に、普通のクリーム類とは違ひ、著しい効果があるのです。同時に皮下に豐富な榮養を蓄へますから抵抗力が強くなり日ヤケ止めの最も根本的な手當になります。尚、強い殺菌清淨作用のためにソバカス、ニキビを防ぎ白百合の花びらのやうな美しい柔肌になるのです。白粉下さしても是以上のものはありません。皆樣! こんな良いクリームが他にありますか? クリームならば斷然クラブ美身クリームに決めませう! 三〇セン・四〇セン・五〇セン・八〇セン

★ ★ ★

又、特に皺やたるみ、ソバカス、シミ、ニキビでお悩みの方は藥用クラブ美身クリームをお試し下さい。綜合ホルモンを強度に配合した強力若返りクリームです。その作用が早くて著しいので、これこそホルモンクリームの最高標準品だと、美容の大家や皮膚科の權威が推奬されてゐます。(一圓五〇セン)

まるで白百合の花びらのやうだ……と入江たか子さんは肌が美しいので評判ですが、流石はクラブ美身クリームの熱心なファンだけあつて……

ホルモン配合
榮養クリーム

クラブ美身クリーム

綜合ホルモン配合
クラブ美身クリーム　三〇セン・四〇セン・五〇セン・八〇セン
綜合ホルモン強度配合
藥用クラブ美身クリーム　一圓五〇セン

國都建設記念機に バス見學は如何が
三時間で躍進の全貌を把握 十六日から割引運行

眼耳からの觀光

見る影もなき長春から大滿洲帝國の首都新京となり日進月歩膨脹に次ぐ膨脹大國都建設第一期計畫も完了し整備せる道路櫛比する大厦高樓共に衆人只々驚嘆するの躍進振りであるが來る十六日より開催される國都建設第一期終了記念式に際し本社では交通會社と提携して伸び行く國都の偉觀を見學せんと毎日午前九時三十分新京驛前を出發し市內を見學して午後零時半新京驛に歸着する國都見學バスの運行をすることになつた、見學個所は次の諸所で從來新京の遊覽コースと指定され一回一圓五十錢のところを特にこの意義深い記念のために特別割引き八十錢の超サービスで遊覽する、同車にはガイド高邊花惠孃が乘り込んで流暢な美辭で詳細說明の任に當る、この好期を逸さず伸展する吾等の國都に堂々威容を誇る諸官廳、また南嶺、寬城子の戰蹟を始め名所舊蹟を訪ね親しく見學されんことを希望してゐる

▽見學コース

新京驛—新京神社—西公園—關東軍—關東局—康德會館—忠靈塔—寬城子戰蹟—東公園—國務院—宮內府—新京監獄—營繕需品局—大馬路滿支人店舖—中央銀行—關帝廟—南關—南嶺戰蹟—市立救濟院—民生部—專賣總署—經濟部—內務局—紅卍字會—國務院—總理公館—外交部—興安大路—滿洲國官吏消費組合—電々—中央銀行—國都建設局—首都警察廳—三中井屋上—市中展望—新京驛

不正肉販賣 營業取消さる

新京石碑嶺炭坑附屬地南號五番地馬肉販賣營業萬順發ことの宋泰隆(四五)が病馬を密殺して販賣せるを十一日午後一時頃東五條派出所員が發見直ちに同家に踏み込んだが、店主宋は惡事發覺と知つて逸早逃走してゐたので店員を檢束新京署衞生係で嚴重取調べの結果、同店は本年初め頃より密殺肉販賣の常習犯であることが判明すると共に調査につれて不正事實が續々擧げられ衞生係では斷乎營業取消しの嚴罰に處する方針であるが、これについて左の如く語つた

『病馬を密殺販賣するなど衞生上この上ない危險なことだ、當局としては今後も嚴重取締るが、一般市民に於ても取締りの目を逃れて不正肉を販賣するものについては充分の注意を願ひたい、殊に管外の販賣に不正肉が多いやうだから出來るだけ附屬地の信用のある店から購入する樣努めてもらひたい』

協和會全聯協議會 第一日會議終了

協和會全國聯合協議會第一日午後は午前に引續き政府各機關の施政方針說明を行ひ地籍整理局、治安部、民生部、產業部、經濟部、交通部及び司法部の各所管事項說明あり、この間別に宣誓文起草委員會及び議案整理委員會を開催し午後五時散會した、なほけふ十二日第二日の日程は次の通りで午前九時より開會される

一、振鈴開會 二、宣誓文發表 三、議案整理委員會經過報告 四、議案審議(1會錄係議案、2總務廳關係議案、3內務局關係議案、4治安部關係議案)五、閉會

于靜遠氏參內 全滿代表拜謁の御禮言上

皇帝陛下には十一日午後零時五十分協和會全國聯合協議會代表百七十名に對して拜謁仰付けられ、代表一同は非常に感激退下、午後の會議に出席したが、中央本部長于靜遠氏は午後の會議半ばに退席して宮廷に參內、皇帝陛下に拜謁仰付けられ一同を代表して御禮を言上した

埋立地にトラック放置は違反

最近梅ヶ町及び入舟町の埋立地空地にトラックを乘入れ夜間も車庫に入れずそのまゝ放置するものあり取締規則の上からも違反となるもので新京署ではかねて取締つてゐたが十日夜間東安屯景星街長安公司及び富士町丸中運輸所有のトラックが放置されてあり自動車番號を本署に取上げた上十一日午後二時所有者を保安係に召喚取締方針に基いて同自動車に對し向ふ一週間營業停止となす旨申渡した

三井氏洋畫研究會一時中止

異色ある洋畫家として滿洲畫壇に重きをなしてゐる三井良太郎氏は新京に於て會員六十名を有する新京洋畫研究會を主催してゐたが此の度宿痾昂進し滿鐵醫院に入院加療中であるが重體であるために同研究會は一時中止の止むなきに至つた

北支滿鐵社員へ 三千人針旗托送

皇軍將兵と共に北支の平和工作に日夜奮闘しつゝある滿鐵社員に對してはひとしく感謝するところであるが滿鐵本社內移讓委員會人事班に於ては北支同僚の健闘と安泰を祈念し關係社員に一針づつ依賴して會社マークの三千人針旗一旒を作成中であつたがこの程漸く出來上つたので八日社員會を通じ天津丸に托して北支出動社員一同宛に贈つた

滿洲力行農園 山羊を購入

興安大路西端滿洲力行農園組合ではこの度最も母乳に近い山羊(ザーネル)數頭を內地より購入し同農園で飼育中であるが近く山羊乳は一般市場に現れる筈である、尙同所では馬肉として最上位にあるといはれてゐる美味な北京ダック(家鴨)も購入飼育中であるがこれも近々中に國都市民の食膳を賑はすこととなつてゐる

首都警察衞生科 巡回班組織

首都警察廳衞生科では管內公衆衞生の完備、衞生思想の普及を期するため內地式の衞生巡回班(假稱)計畫、目下具體策を種々協議中であるが九月中には實施の運びに至る模樣である

麻雀屋店警告に頰被り 不正行爲熄まず
新京署重ねて嚴罰方針示達

既報、國都麻雀界の廓淸に乘り出した新京署では曩に吉野町銀座俱樂部、入舟町三笑俱樂部、浦風莊等の不正を摘發して嚴罰に處し業者に警告を與へたが、尙業者間に於ては從來の取締り規則に對して當局の方針と異る各自勝手の解釋を下し無許可で競技會を開催するとか或は依然として金錢を賭ける等の不正を行ふ噂あるに鑑み、同署保安係では十一日午後一時管內業者十六軒の經營主を本署に召喚して取締方針を說明し今後の不正に對しては嚴重處罰する旨示達した

捕獲した野良犬 ざつと三四六頭

首都警察廳では去る八月十三日より九月九日に至る二十五日間管下五警察署管內の野犬驅除を行つたが管內各警察署捕獲數は左の如く總數は三四六頭に達してゐる、捕獲した野犬は三日間繫留し四日目に屆出なきものは撲殺した

長通路署四一、大經路署九六、寬城子署四八、南關署五三、四道街署八六

一般外科 內臟外科 痔疾 性病科
大森醫院
永樂町二 電(3)四七四三

國都建設記念 臨時競馬開催
十月九日より六日間

新京賽馬俱樂部では豫ねて建國五周年並に國都建設記念賽馬を開催の件について、當局へ申請中のところ九月十一日認可通知に接した、俱樂部では早速この意義ある臨時競馬への拍車をかけるべく準備に着手した、臨時競馬は左の通り六日間に亙り開催されるが勝拔競馬にて一勝者は總て出馬出來ない事になつてゐるから本年掉尾の競馬として熱戰を期待される、尙出場馬は新京競馬秋季レースに出場馬のみ限に定されてゐるのもこの記念競馬にふさはしい條件である

▲開催日
第一日 十月九日(土曜日)
第二日 十月十日(日曜日)
第三日 十月十六日(土曜日)
第四日 十月十七日(日曜日)
第五日 十月廿三日(土曜日)
第六日 十月廿四日(日曜日)

滿洲國陸上選手 大阪市役所軍を破る

【大阪國通】滿洲國と大阪市役所との交驩陸上競技會は十日午後五時から大阪市立陣動場で擧行、雨でコンデイシヨン惡かつたが圓盤投でトルビンが四十三米五十一の好記錄を出した、滿洲國は田中監督を加へた四人で戰ひ、十七對十六で大阪市役所を破つた

△百米 1林(大阪、一一秒六)2大川、3トルビン
△四百米 1于(五五秒)2林、3浦
△圓盤投 1トルビン(四三米五一)2アンフイノゲノフ(四一米八二)3佐々木(三四米九〇)
△八百米 1于(二分一〇秒六)2樋口、3堀田
△槍投 1眭地(四五米一〇)2トルビン(四二米七九)3岡田
△四百米リレー 1滿洲國(五〇秒七)2大阪

北支滿鐵社員 順天小學校秋季運動會

新京順天小學校では十二日午前九時より同校々庭において第一回秋季運動會を擧行する

足立局長過京

牡丹江鐵路局長足立長三氏は十一日午後上りあじあで通過奉天に向つた

故眞崎警正遺骨

故警正眞崎淸助氏の遺骨は十一日午後二時着あじあで未亡人に護られて新京に到着した

日比谷に擧がる 國民精神總動員運動

【東京國通】國民精神總動員運動の國民への呼びかけ第一聲たる政府主催國民精神總動員大演說會は、十一日午後七時十分より日比谷公會堂において開催され、聽衆五千を越え場內外にあふれる盛況であつた、勝頭陸軍戸山學校軍樂隊、海軍軍樂隊合同の演奏あつて後演說に入り風見書記官長開會の辭を宣し全員起立裡に君が代齊唱あつて國務大臣の演說に移り、時局と國民の覺悟について近衞首相の演說あり續いて馬場內相、安井文相總動員についての演說あり、聽衆に多大の感動を與へ、風見書記官長發聲にて「天皇陛下萬歲」を三唱し午後八時擧國一致體制における大演說會の幕を閉ぢた、なほこの演說會は同時にラヂオにより全國に中繼された

運命鑑定日のべ(九月十一より九月十七日まで)
七日間限り朝九時より夕六時まで
高島胤卿先生
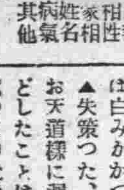
災難ないと思ふな
運勢 適業 相性 家相 姓名 病氣 其他
何れも即座に解決する
人相、手相、骨相金貳圓也
好機逸せずすぐ來れ
新京吉野町 紀念公會堂にて

皇軍遺骨着京 今夜太子堂でお通夜

十二日午後四時二十分着列車で皇軍遺骨五十一體がハルビンから新京に到着、同七時三十分着列車で吉林から到着の四體とゝもに祝町太子堂に奉安し同日午後九時から讀經、御通夜が行はれるが時局重大に際し、市民は多數驛頭まで迎へ、奉安所で行はれる御通夜にも誘ひ合つて多數參詣燒香に參列されたいと、なほ十三日午前十時三十分發列車で內地に無言の凱旋の途につく豫定であるが遺骨發着當日は通筋各戸には弔旗を揭げて弔意を表し路傍で行列に出會つた際は各自敬虔の態度で敬禮をして送迎されたいと

松木電業社員の慰靈祭執行

滿洲電業新京支店員松本春茂氏は先頃羅店鎭で戰死の報があつたので、滿電支店では十三日午後二時、市內祝町高野金剛寺で慰靈祭を營む

松木春茂君は高知縣の生れで當年廿三歲の青年、高知工業を卒業後直ちに滿鐵に入り昭和九年電業に入社とゝもに新京支店南嶺發電所に勤務し、昭和十年入營本年八月二日除隊歸京したが召集を受けて同十五日新京を出發、勇躍現地に向ひ遂に上海戰の華と散つたものである、本年八月一旦歸京は會社友人への離別だつたゝ新京支店では古城次長、橋本係長以下がその死を惜しんでゐる(寫眞は同君)

新京三曲各流聯合會 陸海軍へ獻金
收益三百五十二圓を本社寄託

井上起童、西田方山、鹽田蘆山の三氏らが奔走、去る四日夜、滿鐵西廣場俱樂部で滿鐵支社社會係及び本社後援の下に開催した新京の尺八箏三味線の三曲各流聯合大演奏會は非常な盛會で結算を終つたので十一日前記三氏來社總收入三百九拾六圓五十錢から會場借賃社丗圓立看板四圓五十錢印刷代八圓、徽章その他雜品代一圓七十錢、計四十四圓廿錢を控除した三百五十二圓三十錢を提出、國防皇軍慰恤に獻金代行依賴があつたので、本社ではこれを折半關東軍へ金百七十六圓十五錢、駐滿海軍部へ百七十六圓十五錢を納入の手續きをとつた

福祉會館設立 協議會開催

新京滿鐵附屬地移讓後に於ける救濟機關として福祉委員にては約五萬圓の經費をもつて鐵道北滿鐵所有地內に福祉會館設立の計畫を立て滿鐵本社に申請したが、其の後同問題は一頓挫の形にあるので支社地方課社會係では十四日午後二時から支社會議室にて懇談會を開きその後の經過及び本社側の意向を說明し午後對策に就き協議を遂げることになつた

故山成伍長告別式 十四日執行

市內大經路三四細川組新京營業所主任山成工務店主山成皓氏長男秀文氏は滿洲獨立守備隊に在隊中今回の支那事變に出動し前線に活躍中八月十三日北支南口鎭激戰に重傷し昌平野戰病院にて名譽の戰死を遂げられた、故陸軍步兵伍長享年二十三、十三日早朝新京に凱旋し十四日午後三時太子堂に於て告別式執行即日午後五時半內地に凱旋の由

折角の勤勞奉仕を 効果的にるす
畜產局から草刈要領提示

星野總務長官の提唱にかかる滿洲國官吏の愛國勤勞奉仕「秣刈り」はますます盛んになり、國都においては官廳の退廳後ともならば草のあるところ必ず研鎌を持つたお役人達が三々伍々草刈に餘念がないといふほゝゑましい非常時風景を點描してゐるが、畜產局ではこの愛國勤務奉仕を最も效果的ならしめるため十日協和會各官廳分會に馬糧用乾草製造の要領を提示したが、主なるものは左の通りである

一、馬匹の可食草の中に刺草灌木等を混入せざるやう特に注意すること
二、濕地の草刈はなるべく避けること
三、最近炭疽病その他傳染病の流行せる地域は嚴重これを避けること
四、採草機を用ふるが最善であるが、普通農家の有する大鎌刀、小鎌刀なれば何れも可
五、刈取は晴天の日になす事
六、刈取たる牛草は農作物收穫の場合の如く束ねることなくその儘同地一面に放置し翌日一回反轉をなし三、四日間天日に晒し乾燥せしめること

新京金融會社 愈よ近く開業
西村儀三郎氏の再起に期待

在京中小商業者の金融問題は興業銀行設立せられ全面的資金の供給方法も未だその微細に至つて浸透せず、且つ鮮銀滿銀、正隆等より二重融資を受けて急速度の擴張に伴ひ資金を融通して居た業者一般は金融梗塞の苦境に立つて建設景氣一段落の商取引に幾多の支障を來し中小商業者を救へとの聲は相當深刻なる狀態に鑑み附屬地有力實業家の間では中小工業者への簡易金融機關を設立すべく鋭意準備を進めて居たが愈よ新京金融株式會社が開く運びとなり近日臨時株主總會を開催し近く業務を開始することゝなつた

同社は大正十年一月西村儀三郎氏が長春時代に設立し長春金融株式會社と命名資本金廿萬圓四分の一拂込朝鮮銀行を親銀行として設立金利も當時の實銀と大差なく市中の人氣も好く將來の發展を約束されてゐた然るに大正十一年財界の變動で西村專務は親銀行たりし朝鮮銀行長春支店行員田中孝之助氏に專務を讓り同年十月內地靜岡縣下に引揚げその儘となつてゐたが西村氏再度來京今回新京有力家諸氏中心となり高利に惱む業者への便宜を計る目的をもつて新京金融株式會社として業務を開始することゝなつたもので老軀を提げての西村氏の努力と同會社の成立は附屬地商人の動向を示唆するものとして興味を以つて見られて居る

けふの天氣

南の風晴後曇
日の出 前六時七分
日の入 後七時七分
月の出 前七時二五分
月の入 後七時一五分
きのふの氣溫 最高二五度五 最低一一度四

フレンソーダ

西公園前に昭和七年九月から開業してゐる山崎齒科の山崎先生は濟南時代から相當の酒豪をお好みであつたとは氏を知る惡友連の惡口かも判らぬが▼新京でまさか「パイチユ、イイチン、ケエー」とも行くまいがビールか日本酒ならまだ君らには負けぬよと淸水齒科の淸水先生と日本酒を指して指されつ自室でやつてゐるうちに何時の間にか東は白みかかつたのに氣付いては失策つた、何時だつて俺はお天道樣に遲れて神社參りなどしたことはないのだと座を蹴つて神社參拜に出かけた▼大方未だ飲み足りなくてお神酒の匂ひでも嗅ぎに行つたのだらうといふ話である

告示第一九號

秋季臨時種痘施行の件

左記日割に依當館管內(滿鐵附屬地を除く)居住者に對し臨時種痘を施行す、受痘者は當日指定場所に於て種痘及檢痘を受くべし右告示す

昭和十二年九月九日
在新京總領事代理 領事 柴崎白尾

種痘及檢痘日割

種痘月日時	檢痘月日時	施行區域	施行場所
九月二十日自正午至午後四時	九月廿八日自午後一時至午後四時	義和路、通化路派出所管內	惠民路大德公司事務所
九月二十一日自正午至午後四時	九月廿九日自午後一時至午後四時	新發屯、南新京菊水町	新發屯派出所
九月二十二日自正午至午後四時		直轄、北門外	領事館本署講堂
九月二十四日自午前九時至正午		寬城子	寬城子出張所
九月廿四日自午後一時至午後四時		南嶺	南嶺出張所

貸住宅
一、場所 建和街一〇六號(崇智路郵便局前)
一、間取 一戸建平家 應接室八疊、座敷八疊、居間六疊、女中部屋三疊
一、設備 溫水暑房、水洗便所、風呂完備
御問合せ 電話②三八九六番呼出 亞細亞商事公司

貸家を求む
間取 應接間付八疊、六疊、四疊半位
設備 スチーム、風呂、炊事場有る
閑靜にして獨立家屋を望む
電話②一八一九番へ御通知乞

給仕を求む
但し年齡十八歲以下の者一名
市內に確實なる保證人を要す
希望者は大使館會計係に出頭せられたし
昭和十二年九月十一日
在滿洲國大日本帝國大使館

タイムサービス
▲特別奉仕▼
午前十一時より午後三時まで
ライスカレー 貳拾五錢
吉野町 第二 日本橋茶房
東二條通り 中日本橋茶房 銀座新道
電話(三)三四四二番

秋の訪れ!!
新型中折帽子 御子樣の可愛い帽子
子供セーター・婦人セーター
新京 百貨 金泰

音樂教授
無經驗者を歡迎します
小學生は二年より練習出來ます
大和通り四二(滿鐵病院西横)
新京市民音樂會

特撰清酒 五邑蘭
一升瓶詰 金二圓
新京ダイヤ街 西村洋行釀

貸室
炊事、入浴の設備あり
別名フランスホテル
日本橋アパート
日本橋通 電(3)四二四八

お祭衣裳賣出し

中空に響く太鼓の音
近づく祭禮を控へて
胡濱小紋…十三圓より
胡濱四ツ身友仙…二十圓より
おさな赤帶…大特賣奉仕
大巾錦紗友仙…尺(大切)四〇錢より
新型子供服發表賣出し
二階
三中井

長男秀夫儀今回の支那事變に出征し八月十三日南口鎭の激戰に於て名譽の戰傷死を致し候間此の段謹告仕候

追て遺骨は九月十三日早朝新京に凱旋し十四日午後三時より四時半の間に祝町太子堂に於て告別式相營み同日新京五時半發列車にて內地向凱旋仕候

新京特別市大經路三十四號
父 山成皓
親戚總代 山成和四夫
山成興政
友人總代 桑原榮男
花川弘
渡邊長太郎
町內會代表 荒井岩一
岡山縣人會代表 三宅亮三郎

義人長七郎

（講上演映畫化）中川雨之助　竹枝一郎畫

（四十）

戀の岐路（一）

警固付紛失と同時に、幕府の重臣方が、あらぬ疑ひを、長七郎殿に掛けたのは、當然のことゝ言はねばなりますまい。

ところが、そのことを聞いた家光將軍です。紛失した物が物だけに甚だ御機嫌が宜しくありません。

安藤重長に對して怠慢の罪を責めてみたところで、盜難にかゝつてからのことは、何の役にも立ちません。

そこで、安藤家に對して、

「たとへ草の根を分けても曲者を引捕へ、警固付を取戻せよ」との厳命を下し、それと同時に、幕府の重臣方に對しても、同様の命令を下されたので、重臣方においても直ちに厳重な警戒網を張ることゝなり、御警固付紛失は、いまや天下の一大事となりました。

それ以來、築地御小田原町の[illegible]邸の附近にも、また長七郎殿の身邊にも、幕府の隠密の眼が、しきりに光るやうになりました。

ちやうどその頃、その大騒ぎの源である御警固付は、切支丹の浪人大江軍平の懐深く納まつて、高輪から江戸へと運ばれて居たのでした。

××　××　××

お江戸日本橋の繁華な人通りの中を、ぶらり／＼と歩いて行く二人づれ。それは鍼糸のお鐵と、仲間の疾風の市松です。

ふたりは、元からの知合なのでした。

何處へ出しても人目を惹くお鐵の仇つぽい美しさ。いまも日本橋の人混に浮んだ名花一輪。往來の人を振り返らせてあるのでした。

「ねえ姐御、十日あまりも不漁つづきで、懐ろ具合が、ピイ／＼風車と流て居るんだ。すまねえが、しばかり、貸してくんねえな」

市松は、あたまを掻きながら、お鐵の前に拳を突き付けるのでした。

「なんだねえ人中で、物欲ひぢやあるまいし、みつともないぢやないか。だが、お前の懐さま、あたしや、おまいさんに無心を言はれるやうな、そんな弱い尻はないんだからね」と、お鐵は、サツサと歩きます。

「姐御、チヨイト待つておくんなさい。ネエ姐御……」

うしろから追ひかける市松。お鐵は振り返つて、煩さゝうに。

「なんだねえ、この人は……」と美しい眉を八字にしましたが、眼には相手を揶揄ふやうな優しさをみせ、格別怒つた様にもみえません。

「オツト弱い尻が無いとは言はせねえ。こつちはチヤント、弱い尻尾を、押へて居るんだぜ」

「なんだい、その弱い尻尾てえのは?」

「言つてもいゝかい」

「あゝ、いゝとも。御遠慮には及びませんよ」

「おめえ、あれから築地の長七郎様の御屋敷へ、しよつちう出入りをして居るつてね」

「それが、どうしたの?」

「マア、お目出度うさまで、ございますね、といふことさ、へゝゝ」

「ママア、[illegible]の[illegible]い、何がそんなに可笑いの」

お鐵はチヨツト睨む眞似をしました。そして不思議なことに、その美しい顔もとを、生娘かなんぞのやうに、ポーツと紅く染めました。

「はゝゝゝ、おめえは惚れてえ。惚れ入つたらう、おめえは武家の男ぎらひの看板を塗り替へて、長七郎さまに、セツセと熱の血道を上げて居ることを。おいらはチヤンと睨んで居る。大物を打つ[illegible]はずれても、この疾風の市松の腕に狂ひは無えんだ」

森永ミルクチヨコレート
明朗な味！青春の泉！
Morinaga MILK CHOCOLATE

割烹 籔虎
麺類種々 鰻かばやき どんぶり
日本橋通

内科、小兒科 性病、痔疾科
松本醫院
（入院隨意）（隨時往診應需）
日本橋通郵便局前 電話三―三七五六番

▼時計と▼眼鏡
貴金屬 記念品 賞盃 修理 期日正確
日本橋通滿電バス停留場前
大正堂時計店
電話（3）六五八番

新京で正確な信用出來る
技術自慢の古い店
龜岡疊店
電話（3）五三四六番

靴鞄
各種
高級品……豐富
大長洋行
新京永樂町一丁目（ダイヤ街）
電（3）五一五三番

アピクター コロムビア ポリドール
レコードと蓄音器
日信洋行
電3=2163
新京東一條通一七

着荷新ラメカーサツベバースー機銳精の製社ルデンレトクホ
Voigtländer
ホクトレンデル會社　カメラに就て
獨逸ブランスウキツクのホクトレンデル會社は、1756年（今から180年前）に創立された有名な光學工業會社でありまして、世界的に最も優秀なレンズ・カメラを製作いたしてゐます。
殊にカメラは多年の經驗と卓越せる技術によつて、最も近代的の輕妙な機構を有し最も信用ある多くの小型カメラを製作發賣して居ります。
〔大連定價〕
ヘロマーF3.5 R・C付 ￥180.00
スコパーF3.5 R・C付 ￥210.00
ヘリヤーF3.5 R・C付 ￥240.00
上記何れもスクリン一枚付
速寫ケース ￥6.50
ベツサカメラの特長（6×9 4.5×6 兼用型）
ベツサの特長
（1）レンズの前輪即ちスケール（3.5,4.5,8,12,25,50,フイート及び無限大）を廻轉して容易く焦點を合せることが出來ます
（2）フイルムを裝塡するのに簡單に出來る裝置になつてゐます
（3）透視フアインダーに一枚撮り（6×9CM）と二枚撮り（4.5×6CM）との場合に應ずる簡便な裝置があります
（4）床板の外側にある壓しバネによつて、少しの振動もなく、速寫シヤツターを切ることが出來ます
（5）自動焦點器付
（6）スクリンが附着して居り且つ取りはずし自由
大連市大山通 佐野洋行 電話③四六〇一番

人工榮養品の最高理想品
ラクトーゲン
素晴らしい育兒の實績
母乳に惠まれない赤ん坊程世に不幸なものは御座ゐません親御樣もそれが爲めにドンナに苦勞なさるでせう――牛乳では不充分であつた、ミルクもいけなかつたなどと色々經驗なされます――然し斯樣な場合母乳に代つて最も完全に立派に育兒の目的を達するものはラクトーゲンです。ラクトーゲンは現に今日まで無數の素晴らしい育兒成績をあげて居ります。或る人は母乳が一滴もなくて完全に優良兒を育て上げました。又或る赤ん坊は母乳と併用して驚くべき發育をとげました小兒の幸福の爲めに御愛用をおすゝめ致します。
下記進呈券切拔ノ上郵券二十錢ト共ニ左記何レカニ御送リ下サイ記載ノ品贈呈致シマス
進呈券
ラクトーゲン見本
育兒讀本　一揃
ラクトーゲン匙
御住所
御姓名
奉天日本郵便局私書函二十四號 ネツスル煉乳會社
大連市山縣通り六七 乾卯商店大連支店

關東軍司令部御用達
製靴店
峰ハ
新京東二條通り五一番地
電話③六四七四番

應入院分娩…出派婦派遣
産婆 川尻
電話③二・一五一番
新京…北安南胡同忠靈塔前

醫療器械
村中兄弟商會
電話(2)一五六〇
豐樂路二四〇號

VEGELINE
毛髮養料 ベジリン香水
斯界に多大の信用と愛用者を有する
毛髮に營養を與へ艶やかな色澤を加へる
フケ、及びカユミを去り脫毛を防ぎ常に美髮を保全し用後殊に爽快無比也
大瓶小瓶の二種あり
賣る所の著名藥房店、小間物化粧品店、商店及消費組合にあり

日東茶園製
日東紅茶
特撰青レベル
精撰黄レベル
ダージリンの香
アツサムの粹
市内各食料品店にあります